

Государственное бюджетное общеобразовательное учреждение Свердловской области,  
реализующее адаптированные основные общеобразовательные программы,

Центр психолого-медико-социального сопровождения "Эхо"  
**ГБОУ СО «ЦПМСС «ЭХО»**

---

СОГЛАСОВАНА:  
Педагогическим советом  
протокол от 29.08.2022 № 48\_

УТВЕРЖДЕНА:  
Приказ от 31.08.2022 № 100

**АДАптиРОВАННАЯ  
ОСНОВНАЯ ОБЩЕОБРАЗОВАТЕЛЬНАЯ  
ПРОГРАММА  
НАЧАЛЬНОГО ОБЩЕГО ОБРАЗОВАНИЯ  
СЛАБОСЛЫШАЩИХ И ПОЗДНООГЛОХШИХ  
ОБУЧАЮЩИХСЯ ГБОУ СО ЦПМСС «Эхо»  
(Вариант 2.2)**

Екатеринбург  
2022

## ОГЛАВЛЕНИЕ

1. ОБЩИЕ ПОЛОЖЕНИЯ.....	3
2. АДАптиРОВАННАЯ ОСНОВНАЯ ОБЩЕОБРАЗОВАТЕЛЬНАЯ ПРОГРАММА НАЧАЛЬНОГО ОБЩЕГО ОБРАЗОВАНИЯ СЛАБОСЛЫШАЩИХ И ПОЗДНООГЛОХШИХ ОБУЧАЮЩИХСЯ (ВАРИАНТ 2.2.).....	9
2.1. Целевой раздел.....	9
2.1.1. Пояснительная записка.....	9
2.1.2. Планируемые результаты освоения слабослышащими и позднооглохшими обучающимися адаптированной основной общеобразовательной программы начального общего образования (вариант 2.2.).....	14
2.1.3. Система оценки достижения слабослышащими и позднооглохшими обучающимися планируемых результатов освоения адаптированной основной общеобразовательной программы начального общего образования (вариант 2.2.).....	21
2.2. Содержательный раздел.....	27
2.2.1. Программа формирования универсальных учебных действий.....	27
2.2.2. Программы учебных предметов, курсов коррекционно-развивающей области..	36
2.2.3. Рабочая программа воспитания.....	64
2.2.4. Программа формирования экологической культуры, здорового и безопасного образа жизни.....	81
2.2.5. Программа коррекционной работы.....	84
2.2.6. Программа внеурочной деятельности.....	99
2.3. Организационный раздел.....	106
2.3.1. Учебный план.....	105
2.3.2. Календарный план воспитательной работы.....	116
2.3.3. Модель организации воспитательного процесса.....	120
2.3.4. Система условий реализации адаптированной основной общеобразовательной программы начального общего образования.....	126
Кадровые условия	
Финансово-экономические условия	
Материально-техническое обеспечение	
Информационное обеспечение	
Учебно-методическое обеспечение	

## 1. ОБЩИЕ ПОЛОЖЕНИЯ

**Определение и назначение адаптированной основной общеобразовательной программы начального общего образования для слабослышащих и позднооглохших обучающихся** Адаптированная основная общеобразовательная программа начального общего образования для слабослышащих и позднооглохших обучающихся - это общеобразовательная программа, адаптированная для обучения слабослышащих и позднооглохших детей с учетом особенностей их психофизического развития, индивидуальных возможностей, обеспечивающая коррекцию нарушений развития и социальную адаптацию.

Адаптированная основная общеобразовательная программа начального общего образования для слабослышащих и позднооглохших обучающихся самостоятельно разрабатывается и утверждается организацией, осуществляющей образовательную деятельность в соответствии с федеральным государственным образовательным стандартом начального общего образования для слабослышащих и позднооглохших детей и с учетом примерной адаптированной основной общеобразовательной программы начального общего образования для слабослышащих и позднооглохших обучающихся.

Адаптированная основная общеобразовательная программа начального общего образования для слабослышащих и позднооглохших обучающихся определяет содержание образования, ожидаемые результаты и условия ее реализации.

**Структура адаптированной основной общеобразовательной программы начального общего образования слабослышащих и позднооглохших обучающихся**  
АООП НОО включает **обязательную часть и часть, формируемую участниками образовательных отношений.**

Соотношение частей определяется дифференцированно в зависимости от варианта АООП НОО и составляет: 80% и 20%.

Соотношение частей и их объем определяется Федеральным государственным образовательным стандартом начального общего образования обучающихся с ограниченными возможностями здоровья (далее - Стандарт).

АООП НОО реализуется организацией через организацию урочной и внеурочной деятельности. АООП НОО содержит три раздела: целевой, содержательный и организационный.

Целевой раздел определяет общее назначение, цели, задачи и планируемые результаты реализации АООП НОО, а также способы определения достижения этих целей и результатов.

Целевой раздел включает: пояснительную записку; планируемые результаты освоения слабослышащими и позднооглохшими обучающимися АООП НОО; систему оценки достижения планируемых результатов освоения АООП НОО.

Содержательный раздел определяет общее содержание НОО слабослышащих и позднооглохших обучающихся и включает следующие программы, ориентированные на достижение личностных, предметных и мета- предметных результатов:

- программу формирования универсальных учебных действий у обучающихся;
- программы отдельных учебных предметов, курсов коррекционно-развивающей области и курсов внеурочной деятельности;
- программу духовно-нравственного развития, воспитания слабослышащих и позднооглохших обучающихся при получении НОО;
- программу формирования экологической культуры, здорового и безопасного образа жизни; программу коррекционной работы;
- программу внеурочной деятельности.

Организационный раздел определяет общие рамки организации образовательной деятельности, а также механизмы реализации АООП НОО.

Организационный раздел включает:

учебный план НОО, включающий предметные и коррекционно- развивающую области, направления внеурочной деятельности;

систему специальных условий реализации АООП НОО в соответствии с требованиями Стандарта. Учебный план НОО слабослышащих и позднооглохших обучающихся (далее - Учебный план) является основным организационным механизмом реализации АООП НОО.

### **Принципы и подходы к формированию адаптированной основной общеобразовательной программы начального общего образования слабослышащих и позднооглохших обучающихся**

В основу АООП НОО слабослышащих и позднооглохших обучающихся положены деятельностный и дифференцированный подходы, осуществление которых предполагает: признание обучения и воспитания как единого процесса организации познавательной, речевой и предметно-практической деятельности слабослышащих и позднооглохших обучающихся, обеспечивающего овладение ими содержанием образования (системой знаний, опытом разнообразной деятельности и эмоционально-личностного отношения к окружающему социальному природному миру), в качестве основного средства достижения цели образования;

признание того, что развитие личности слабослышащего и позднооглохшего обучающегося зависит от характера организации доступной им учебной деятельности;

развитие личности слабослышащих и позднооглохших обучающихся в соответствии с требованиями современного общества, обеспечивающими возможность их успешной социализации и социальной адаптации;

разработку содержания и технологий НОО слабослышащих и позднооглохших обучающихся, определяющих пути и способы достижения ими социально желаемого уровня личностного и познавательного развития с учетом их особых образовательных потребностей;

ориентацию на результаты образования как системообразующий компонент Стандарта, где общекультурное и личностное развитие слабослышащего и позднооглохшего обучающегося составляет цель и основной результат получения НОО;

реализацию права на свободный выбор мнений и убеждений, обеспечивающего развитие способностей каждого обучающегося, формирование и развитие его личности в соответствии с принятыми в семье и обществе духовно-нравственными и социокультурными ценностями; разнообразие организационных форм образовательного процесса и индивидуального развития каждого слабослышащего и позднооглохшего обучающегося, обеспечивающих рост творческого потенциала, познавательных мотивов, обогащение форм взаимодействия со сверстниками и взрослыми в познавательной деятельности.

В основу формирования АООП НОО слабослышащих и позднооглохших обучающихся положены следующие принципы:

- принципы государственной политики РФ в области образования<sup>1</sup> (гуманистический характер образования, единство образовательного пространства на территории Российской Федерации, светский характер образования, общедоступность образования, адаптивность системы образования к уровням и особенностям развития и подготовки обучающихся и воспитанников и др.);

- принцип учета типологических и индивидуальных образовательных потребностей обучающихся;

- принцип коррекционной направленности образовательного процесса;

- принцип развивающей направленности образовательного процесса, ориентирующий его на развитие личности обучающегося и расширение его «зоны ближайшего развития» с учетом особых образовательных потребностей;

- онтогенетический принцип;

- принцип преемственности, предполагающий при проектировании АООП ориентировку на программу основного общего образования, что обеспечивает непрерывность образования глухих обучающихся;

- принцип целостности содержания образования. Содержание образования едино. В основе структуры содержания образования лежит не понятие предмета, а понятие «образовательной области».

- принцип направленности на формирование деятельности, обеспечивает возможность овладения неслышащими детьми всеми видами доступной им предметно-практической деятельности, способами и приемами познавательной и учебной деятельности, коммуникативной деятельности и нормативным поведением;

- принцип переноса знаний и умений, и навыков, и отношений, сформированных в условиях учебной ситуации в деятельность в жизненной ситуации, что обеспечит готовность обучающегося к самостоятельной

ориентировке и активной деятельности в реальном мире, в действительной жизни;

- принцип сотрудничества с семьей.

### **Психолого-педагогическая характеристика слабослышащих и позднооглохших обучающихся**

Тугоухость - стойкое понижение слуха, вызывающее затруднения в восприятии речи. Тугоухость может быть выражена в различной степени - от небольшого нарушения восприятия шепотной речи до резкого ограничения восприятия речи разговорной громкости. При тугоухости у ребёнка возникают затруднения в восприятии и самостоятельном овладении речью. Однако остаётся возможность овладения с помощью слуха хотя бы ограниченным и искажённым составом слов. Детей с тугоухостью называют слабослышащими. Многие слабослышащие дети, обладая различными степенями сохранного слуха, не умеют пользоваться им в целях познания и общения. Дефицит слуховой информации порождает различные отклонения в речевом развитии, которое зависит от многих факторов, таких как степень и сроки снижения слуха, уровень общего психического развития, наличие педагогической помощи, речевая среда, в которой находился ребёнок. Многообразные сочетания этих фактов обуславливают вариативность речевого развития. Многие слабослышащие школьники не понимают обращенной к ним речи и ориентируются в общении на такие факторы, как действия, естественные жесты и эмоции взрослых. Дети с легкой и средней степенью тугоухости могли бы понимать окружающих, но нередко их восприятие речи приобретает искажённый характер из-за неразличения близких по звучанию слов и фраз. Искажённое восприятие речи окружающих, ограниченность словарного запаса, неумение выразить себя - все это нарушает общение с другими детьми и со взрослыми, что отрицательно сказывается на познавательном развитии и на формировании личности детей.

С учётом состояния речи выделены две категории слабослышащих детей: слабо слышащие дети, которые к моменту поступления в школу имеют тяжёлое недоразвитие речи (отдельные слова, короткие фразы, неправильное построение фразы, грубые нарушения лексического, грамматического, фонетического строя речи), и слабослышащие дети, владеющие развёрнутой фразовой речью с небольшими отклонениями в грамматическом строе, фонетическом оформлении.

Среди слабослышащих и позднооглохших обучающихся выделяется особая группа - дети с комплексными нарушениями в развитии. Эта группа достаточно разнородна, полиморфна. У этих детей помимо снижения слуха наблюдаются интеллектуальные нарушения (легкая, умеренная, тяжелая, глубокая умственная отсталость); задержка психического развития (ЗПР), обусловленная недостаточностью центральной нервной системой; остаточные проявления детского церебрального паралича (ДЦП) или нарушения мышечной системы. Значительная часть слабослышащих и позднооглохших обучающихся имеют нарушения зрения - близорукость, дальновзоркость, а часть из них

являются слабовидящими, часть детей имеет выраженные нарушения зрения, традиционно относящиеся к слепо-глухоте.

Психическое развитие детей с комплексными нарушениями происходит, как правило, замедленно; при этом наблюдается значительное отставание познавательных процессов, детских видов деятельности, речи. Наиболее очевидно проявляется задержка в формировании наглядно-образного мышления. Особые трудности слабослышащих и позднооглохших школьников с комплексными нарушениями возникают при овладении речью. Их устную речь отличает воспроизведение отдельных звуко- и слогосочетаний, подкрепляемых естественными жестами и указаниями на предметы. Как правило, интерес к общению отсутствует. При овладении письменной формой речи также возникают значительные трудности.

В психическом развитии таких школьников наблюдаются индивидуальные различия, обусловленные выраженностью интеллектуальных, эмоциональных, слуховых и речевых отклонений. Для многих из них характерны нарушения поведения; у других отмечается отставание в становлении различных видов деятельности. Так, предметная деятельность у большинства детей протекает на весьма низком уровне манипулирования, воспроизведения стереотипных игровых действий. Попытки самостоятельного рисования в основном сводятся к повторению изображений знакомых предметов либо к рисункам, выполненным по подражанию взрослому.

Особую группу среди слабослышащих и позднооглохших детей составляет группа детей с соматическими заболеваниями (нарушения вестибулярного аппарата, врожденный порок сердца, заболеваниями почек, печени, желудочно-кишечного тракта и других поражений различных систем организма). Это дополнительно затрудняет их развитие, так как обуславливает повышенную утомляемость, нарушения внимания, памяти, поведения и требует медикаментозной коррекции и щадящего режима, как в повседневной жизни, так и в занятиях. У этих детей отмечается большая физическая и психическая истощаемость, у них формируются такие черты характера, как робость, боязливость, неуверенность в себе.

Среди обучающихся, которым адресованы данные адаптированные основные образовательные программы, выделяется особая группа детей, потерявших слух в период, когда их речь была сформирована - это позднооглохшие дети. В отличие от рано оглохших детей у позднооглохших детей формирование речи происходит в условиях нормального слуха и речь сохраняется после потери слуха. Степень нарушения слуха и уровень сохранности речи у них могут быть различными. При возникновении нарушения слуха без специальной педагогической поддержки речь начинает распадаться. Эти дети имеют навыки словесного общения. Наблюдается быстрый распад речи при потере слуха в дошкольном возрасте, особенно в 2-3 года, который может привести к переходу из категории позднооглохших в категорию глухих.

В последние десятилетия в категории лиц с тяжёлыми нарушениями слуха выделена группа детей, перенесших операцию кохлеарной имплантации (КИ), их число неуклонно растёт на современном этапе. Выбор варианта АООП НОО для данной категории обучающихся осуществляется с учётом результатов первоначального (запускающего) этапа реабилитации (прежде всего, способности ребёнка к естественному развитию коммуникации и речи), готовности ребёнка к освоению того или иного варианта АООП НОО. Предусматривается создание образовательных условий, учитывающих их особые образовательные потребности, в том числе в развитии коммуникации и речи. В дальнейшем, вариант АООП НОО может изменяться с учётом достигнутого детьми уровня общего и слухоречевого развития, овладения ими личностными, метапредметными и предметными результатами обучения.

Таким образом, слабослышащие и позднооглохшие обучающиеся - это неоднородная по составу группа детей, включающая:

- слабослышащих и позднооглохших обучающихся, которые достигают к

моменту поступления в школу уровня общего и речевого развития, близкого возрастной норме, чему способствует ранняя комплексная медико - психолого - педагогическая помощь и качественное дошкольное образование, имеют положительный опыта общения со слышащими сверстниками, могут при специальной психолого - педагогической помощи получать образование, сопоставимое по конечным достижениям с образованием слышащих нормально развивающихся сверстников, находясь в их среде и в те же календарные сроки;

- слабослышащих и позднооглохших обучающихся, не имеющих дополнительных ограничений здоровья, препятствующих получению образования, сопоставимого по итоговым достижениям с образованием слышащих сверстников, но в пролонгированные календарные сроки, обучаясь по варианту АООП НОО, соответствующего их возможностям и особым образовательным потребностям;

- слабослышащих и позднооглохших обучающихся с дополнительными ограничениями здоровья (интеллектуальными нарушениями), которые могут получить образование на основе варианта АООП НОО, соответствующего их возможностям и особым образовательным потребностям, которое осуществляется в пролонгированные сроки, по содержанию и итоговым достижениям не соотносится с содержанием и итоговыми достижениями слабослышащих и позднооглохших сверстников, не имеющих дополнительные ограничения здоровья;

- слабослышащих и позднооглохших обучающихся с умственной отсталостью (умеренной, тяжелой, глубокой), тяжелыми и множественными нарушениями развития), получающих образование на основе варианта АООП НОО, соответствующего их возможностям и особым образовательным потребностям, которое осуществляется в пролонгированные сроки, по содержанию и итоговым достижениям не соотносится с содержанием и итоговыми достижениями слабослышащих и позднооглохших сверстников, не имеющих дополнительные ограничения здоровья.

АООП для слабослышащих и позднооглохших обучающихся могут быть эффективны и для глухих детей, которые к моменту поступления в школу уже владеют фразовой речью и воспринимают на слух с индивидуальными слуховыми аппаратами хорошо знакомый речевой материал.

Особые образовательные потребности различаются у слабослышащих и позднооглохших обучающихся разных категорий, определяют особую логику построения учебного процесса, находят своё отражение в структуре и содержании образования. Наряду с этим можно выделить особые по своему характеру потребности, свойственные всем обучающимся с ограниченными возможностями:

- специальное обучение должно начинаться сразу после выявления первичного нарушения развития;

- следует обеспечить особую пространственную и временную организацию образовательной среды, в том числе с учетом дополнительных нарушений здоровья слабослышащих и позднооглохших обучающихся, а также использование разных типов звукоусиливающей аппаратуры (коллективного и индивидуального пользования) в ходе всего образовательно - коррекционного процесса;

- требуется введение в содержание обучения специальных разделов учебных дисциплин и специальных предметов, не присутствующих в Программе, адресованной нормально развивающимся сверстникам;

- необходимо обеспечение непрерывности коррекционно-развивающего процесса, реализуемого, как через содержание образовательных областей и внеурочной деятельности, так и через специальные занятия коррекционно - развивающей области;

- необходимо использование специальных методов, приёмов и средств обучения (в том числе специализированных компьютерных технологий), обеспечивающих реализацию «обходных путей» обучения;

- необходима индивидуализация обучения слабослышащих и позднооглохших

обучающихся с учетом их возможностей и особых образовательных потребностей;

- необходимо максимальное расширение образовательного пространства - выход за пределы образовательной организации;

- следует обеспечить взаимодействие всех участников образовательного процесса с целью реализации единых подходов в решении образовательно - коррекционных задач, специальную психолого - педагогическую поддержку семье, воспитывающей ребенка с нарушением слуха.

Принципиальное значение имеет удовлетворение особых образовательных потребностей слабослышащих и позднооглохших детей, включая:

- увеличение при необходимости сроков освоения адаптированной основной образовательной программы начального общего образования: при реализации;

- условия обучения, обеспечивающие деловую и эмоционально комфортную атмосферу, способствующую качественному образованию и личностному развитию обучающихся, формированию активного сотрудничества детей в разных видах учебной и внеурочной деятельности, расширению их социального опыта, взаимодействия со взрослыми и сверстниками, в том числе, имеющими нормальный слух; постепенное расширение образовательного пространства, выходящего за пределы образовательной организации;

- постановка и реализация на общеобразовательных уроках и в процессе внеурочной деятельности целевых установок, направленных на коррекцию отклонений в развитии и профилактику возникновения вторичных отклонений; создание условий для развития у обучающихся инициативы, познавательной активности, в том числе за счет привлечения к участию в различных (доступных) видах деятельности;

- учёт специфики восприятия и переработки информации, овладения учебным материалом при организации обучения и оценке достижений;

- обеспечение специальной помощи в осмыслении, упорядочивании, дифференциации и речевом опосредовании индивидуального жизненного опыта, включая впечатления, наблюдения, действия, воспоминания, представления о будущем; в развитии понимания взаимоотношений между людьми, связи событий, поступков, их мотивов, настроений; в осознании собственных возможностей и ограничений, прав и обязанностей; в формировании умений проявлять внимание к жизни близких людей, друзей;

- целенаправленное и систематическое развитие словесной речи (в устной и письменной формах), формирование умений обучающихся использовать устную речь по всему спектру коммуникативных ситуаций (задавать вопросы, договариваться, выражать свое мнение, обсуждать мысли и чувства, дополнять и уточнять смысл высказывания и др.); применение в образовательно

- коррекционном процессе соотношения устной, письменной, устно - дактильной и жестовой речи с учетом особенностей разных категорий слабослышащих и позднооглохших детей, обеспечения их качественного образования, развития коммуникативных навыков, социальной адаптации и интеграции в обществе;

- использование обучающимися в целях реализации собственных познавательных, социокультурных и коммуникативных потребностей вербальных и невербальных средств коммуникации с учетом владения ими партнерами по общению (в том числе, применение русского жестового языка в общении, прежде всего, с лицами, имеющими нарушения слуха), а также с учетом ситуации и задач общения;

- осуществление систематической специальной (коррекционной) работы по формированию и развитию речевого слуха, слухозрительного восприятия устной речи, ее произносительной стороны, восприятия неречевых звучаний, включая музыку (с помощью звукоусиливающей аппаратуры); развитие умений пользоваться индивидуальными слуховыми аппаратами или/и



кохлеарными имплантами, проводной и беспроводной звукоусиливающей аппаратурой коллективного и индивидуального пользования;

при наличии дополнительных первичных нарушений развития у слабослышащих и позднооглохших обучающихся проведение систематической специальной психолого - педагогической работы по их коррекции;

оказание обучающимся необходимой медицинской помощи с учетом имеющихся ограничений здоровья, в том числе, на основе сетевого взаимодействия;

Только при удовлетворении особых образовательных потребностей каждого обучающегося, можно открыть ему путь к полноценному качественному образованию.

Неоднородность состава обучающихся и диапазон различий в требуемом уровне и содержании образования обуславливает необходимость разработки дифференцированного стандарта и трёх вариантов АООП НОО, что обеспечивает на практике максимальный охват слабослышащих и позднооглохших детей, гарантию удовлетворения как общих, так и их особых образовательных потребностей, преодоление зависимости получения образования от места проживания, вида образовательной организации, тяжести нарушения развития, способности к освоению уровня образования, предусмотренного для здоровых сверстников при обязательном учете возможностей и особенностей развития каждого обучающегося, его особых образовательных потребностей.

## **2. АДАПТИРОВАННАЯ ОСНОВНАЯ ОБЩЕОБРАЗОВАТЕЛЬНАЯ ПРОГРАММА НАЧАЛЬНОГО ОБЩЕГО ОБРАЗОВАНИЯ СЛАБОСЛЫШАЩИХ И ПОЗДНООГЛОХШИХ ОБУЧАЮЩИХСЯ (ВАРИАНТ 2.2.)**

### **2.1. Целевой раздел**

#### **2.1.1. Пояснительная записка**

**Цель реализации адаптированной основной общеобразовательной программы начального общего образования**

Целью реализации АООП НОО (вариант 2.2) является формирование общей культуры слабослышащих и позднооглохших обучающихся, обеспечивающей разностороннее развитие личности; охрана и укрепление физического и психического здоровья детей, в том числе их социального и эмоционального благополучия; формирование основ гражданской идентичности и мировоззрения в соответствии с духовно-нравственными и социокультурными ценностями; формирование основ учебной деятельности; создание специальных условий для получения качественного начального общего образования в соответствии с возрастными, типологическими и индивидуальными особенностями, особыми образовательными потребностями; развитие способностей и творческого потенциала каждого обучающегося как субъекта отношений в сфере образования. АООП НОО (вариант 2.2) предполагает развитие у слабослышащих и позднооглохших обучающихся социальной (жизненной) компетенции, целенаправленное формирование словесной речи (в письменной и устной формах), речевого поведения, расширение жизненного опыта, социальных контактов как со слышащими детьми и взрослыми, так и с лицами, имеющими нарушения слуха.

Задачи начального общего образования слабослышащих и позднооглохших обучающихся на основе АООП (вариант 2.2) включают:

- достижение качественного начального общего образования при обеспечении его доступности с учетом особых образовательных потребностей, индивидуальных особенностей и возможностей обучающихся;
- формирование общей культуры личности; обеспечение планируемых результатов по освоению обучающимися целевых установок, приобретению знаний, умений, навыков, компетенций и компетентностей, определяемых общественными, государственными, личностными и семейными потребностями, возможностями, индивидуальными особенностями

- обучающихся, состоянием их здоровья;
- становление и развитие личности в её индивидуальности, самобытности, уникальности и неповторимости;
  - духовно-нравственное, гражданское, социальное и интеллектуальное развитие обучающихся, сохранение и укрепление здоровья, развитие творческих способностей;
  - обеспечение преемственности начального общего и основного общего образования;
  - целенаправленное и планомерное формирование у обучающихся словесной речи (в устной и письменной формах), речевого поведения в условиях специально педагогически созданной в образовательной организации слухоречевой среды как важнейшего условия более полноценного формирования личности, качественного образования, социальной адаптации и интеграции в обществе;
  - формирование у обучающихся универсальных учебных действий; достижение ими личностных, метапредметных и предметных результатов начального общего образования при использовании в образовательном процессе современных образовательных технологий деятельностного типа, усилении роли информационно - коммуникативных технологий, способствующих успешной социализации в современном информационном обществе;
  - развитие у обучающихся речевого слуха, слухозрительного восприятия устной речи, ее произносительной стороны, восприятия неречевых звучаний (включая музыку) как необходимого условия наиболее полноценного речевого развития, достижения планируемых результатов начального общего образования, социальной адаптации и интеграции в обществе;
  - предоставление обучающимся возможности для эффективной самостоятельной работы;
  - включение обучающихся в процессы познания и преобразования внешкольной социальной среды (населённого пункта, района, города).
  - выявление и развитие возможностей и способностей обучающихся в условиях организации их общественно полезной деятельности, научно технического и художественного творчества, развития проектно-исследовательской деятельности, проведения спортивно - оздоровительной работы с использованием системы клубов, секций, студий и кружков (включая организационные формы на основе сетевого взаимодействия, в том числе, со слышащими сверстниками); проведение интеллектуальных, спортивных и творческих соревнований, в том числе, со слышащими сверстниками;
  - участие обучающихся, их родителей (законных представителей), педагогических работников и общественности в проектировании и развитии внутришкольной социальной среды. **Принципы и подходы к формированию адаптированной основной общеобразовательной программы начального общего образования**

Представлены в разделе 1. Общие положения.

### **Общая характеристика адаптированной основной общеобразовательной программы начального общего образования**

Адаптированная основная образовательная программа начального общего образования слабослышащих и позднооглохших обучающихся определяет содержание образования, его ожидаемые результаты и условия ее реализации.

**Вариант 2.2.** предполагает, что слабослышащий и позднооглохший обучающийся получает образование в пролонгированные сроки сопоставимое по итоговым достижениям к моменту завершения школьного обучения с образованием слышащих сверстников.

АООП НОО (вариант 2.2.) для обучающихся, перенесших операцию кохлеарной имплантации, определяется с учетом результатов первоначального (запускающего) этапа реабилитации (прежде всего, способности естественного развития коммуникации и речи), готовности ребенка к освоению того или иного варианта АООП НОО. В дальнейшем, вариант АООП НОО может изменяться с

учетом достижений обучающегося.

На основе АООП НОО (вариант 2.2) нормативный срок обучения составляет 4 года в I отделении (1-4 классы) и 5 лет во II отделении (1-5 классы). Указанный срок обучения во II отделении может быть увеличен до 6 лет за счёт введения первого дополнительного класса для детей не получивших дошкольного образования. Выбор продолжительности обучения (за счёт введения первого дополнительного класса) остается за образовательной организацией, исходя из возможностей региона к подготовке слабослышащих и позднооглохших детей к обучению в школе.

Определение варианта основной образовательной программы для слабослышащих и позднооглохших обучающихся осуществляется на основе рекомендаций ПМПК, сформулированных по результатам его комплексного обследования, в порядке, установленном законодательством Российской Федерации.

АООП НОО для обучающихся с ОВЗ, имеющих инвалидность, дополняется индивидуальной программой реабилитации (далее — ИПР) инвалида в части создания специальных условий получения образования.

В спорных случаях (вариант 2.2 или 2.3) на момент поступления ребёнка в школу следует рекомендовать более сложную образовательную среду (вариант 2.2). В случае если обучающийся не достигает минимального уровня овладения предметными результатами по всем или большинству учебных предметов в течение года, то по рекомендации ПМПК и с согласия родителей (законных представителей) организация может перевести обучающегося на обучение по варианту 2.3.

На основе АООП НОО (вариант 2.2) формируется социокультурная и образовательная среда в соответствии с общими и особыми образовательными потребностями данной категории обучающихся. Учитывается, что весь образовательный процесс должен иметь образовательно-коррекционный характер, строиться на основе коммуникативно-деятельностного и личностно-ориентированного подходов при особом структурировании содержания обучения на основе усиления внимания к целенаправленному развитию словесной речи, формированию (социальной) жизненной компетенции, применении как общих, так и специальных методов и приемов обучения, обязательном включении специальных предметов коррекционно-развивающего направления. Образовательно-коррекционный процесс реализуется в условиях специально педагогически созданной слухоречевой среды, предполагающей, в том числе, постоянное использование обучающимися звукоусиливающей аппаратуры разных типов (индивидуальных слуховых аппаратов; беспроводной аппаратуры, например, на радиопринципе; стационарной аппаратуры коллективного и индивидуального пользования при необходимости с дополнительной комплектацией вибро-тактильными устройствами и др.)

Достижение планируемых результатов освоения АООП НОО определяются по завершению обучения в начальной школе. Получая образование на основе АООП НОО (вариант 2.2) слабослышащий и позднооглохший обучающийся имеет право на прохождение текущей, промежуточной и государственной итоговой аттестации в иных формах.

Реализация АООП (вариант 2.2) обеспечивает слабослышащим и позднооглохшим обучающимся уровень начального общего образования, способствующий на этапе основного общего образования (в соответствующих образовательных условиях) достижению итоговых результатов, сопоставимых с требованиями ФГОС основного общего образования, что позволяет им продолжить образование, получить профессиональную подготовку, содействует наиболее полной социальной адаптации и

интеграции в обществе.

АООП НОО слабослышащих и позднооглохших обучающихся (вариант 2.2) реализуется образовательной организацией через урочную и внеурочную деятельность в соответствии с санитарно-эпидемиологическими правилами и нормативами.

АООП слабослышащих и позднооглохших обучающихся включает: обязательную часть и часть, формируемую участниками образовательного процесса.

Обязательная часть образовательной программы для слабослышащих и позднооглохших

обучающихся составляет 80%, часть, формируемая участниками образовательного процесса - 20% от общего объема адаптированной основной программы.

Образовательная организация должна обеспечить требуемые для данного варианта и категории, обучающихся условия обучения и воспитания. Для обеспечения освоения слабослышащими и позднооглохшими обучающимися АООП НОО может быть реализована сетевая форма взаимодействия с использованием ресурсов как образовательных, так и иных организаций, включая, организации здравоохранения (прежде всего, сурдологические центры (кабинеты).

Предусматривается возможность гибкой смены образовательного маршрута, программ и условий получения НОО обучающимися с ОВЗ на основе комплексной оценки личностных, метапредметных и предметных результатов освоения АООП НОО, заключения психолого-медико-педагогической комиссии (далее - ПМПК) и мнения родителей (законных представителей).

В структуре АООП НОО (вариант 2.2) представлены три раздела - целевой, содержательный и организационный

1. Целевой раздел включает:

- Пояснительную записку, в которой раскрыты цели и задачи, срок освоения АООП, психолого-педагогическая характеристика обучающихся.
- Планируемые результаты освоения обучающимися адаптированной основной образовательной программы начального общего образования.
- Система оценки достижения слабо слышащими и позднооглохшими обучающимися планируемых результатов освоения адаптированной основной образовательной программы начального общего образования.

2. Содержательный раздел, включающий:

- Программу формирования универсальных учебных действий.
- Программы учебных предметов, курсов.
- Программу духовно-нравственного развития.
- Программу формирования экологической культуры, здорового и безопасного образа жизни.
- Программу коррекционной работы.
- Программу внеурочной деятельности.

3. Организационный раздел, включающий:

- Учебный план
- Систему условий реализации адаптированной основной образовательной программы начального общего образования.

**Психолого-педагогическая характеристика слабослышащих и позднооглохших обучающихся**

Вариант 2.2 АООП НОО предназначен для образования

слабослышащих и позднооглохших обучающихся (со слуховыми аппаратами и (или)

имплантатами), которые не достигают к моменту поступления в школу уровня развития (в том числе и речевого), близкого возрастной норме, но не имеют дополнительных ограничений здоровья, препятствующих получению НОО в условиях, учитывающих их общие и особые образовательные потребности, связанные, в том числе, с овладением словесной речью (в устной и письменной формах), (социальными) жизненными компетенциями;

слабослышащих и позднооглохших детей (со слуховыми аппаратами и (или) имплантатами),

имеющих при сохранном первичном интеллекте нарушения зрения (близорукость, дальнозоркость, выраженные нарушения, традиционно называемыми слепоглохими);

слабослышащих и позднооглохших детей (со слуховыми аппаратами и (или) имплантатами), имеющих при сохранном первичном интеллекте нарушения опорно-двигательного аппарата (как обслуживающие себя, так и не обслуживающие, как ходящие, так и не ходящие);

слабослышащих и позднооглохших обучающихся (со слуховыми аппаратами и (или) имплантатами), имеющих замедленный темп или неравномерное становление познавательной деятельности (нарушения внимания, памяти, восприятия и других познавательных процессов) и эмоционально-волевой сферы;

соматически ослабленных слабослышащих и позднооглохших обучающихся (со слуховыми аппаратами и (или) имплантатами) (с нарушениями вестибулярного аппарата, врожденным пороком сердца, заболеваниями почек, печени, желудочно-кишечного тракта и другими поражениями различных систем организма);

глухих с кохлеарными имплантатами, у которых до поступления в школу еще не удалось сформировать развернутую словесную речь;

глухих детей, которые к началу школьного образования достигли уровня развития, позволяющего им получать образование на основе АООП НОО (вариант 2.2), владеющие фразовой речью и воспринимающие на слух и с индивидуальными слуховыми аппаратами хорошо знакомый речевой материал.

При возникновении у слабослышащего и позднооглохшего обучающегося с сохранным интеллектом, но имеющего дополнительные отклонения в развитии, трудностей в освоении содержания АООП НОО (вариант 2.2.) он может быть переведен на обучение по индивидуальному учебному плану с учетом его психофизических особенностей и особых образовательных потребностей.

Обучение по АООП НОО (вариант 2.2.) организуется в двух отделениях. В I отделении обучаются дети с легким недоразвитием речи, обусловленным нарушением слуха; во II отделении - с глубоким недоразвитием речи, обусловленным нарушением слуха.

АООП НОО (вариант 2.2) предусматривает, что образовательный процесс на всех уроках, занятиях, во внеурочное время имеет коррекционно - развивающую направленность, обязательное включение предметов коррекционно-развивающей области, способствующих наиболее полноценному личностному развитию обучающихся, качественному образованию, социальной адаптации и интеграции в обществе.

**Особые образовательные потребности слабослышащих и позднооглохших обучающихся** Особые образовательные потребности слабослышащих и позднооглохших обучающихся на основе АООП НОО (вариант 2.2) включают:

- условия обучения, обеспечивающие образовательно-коррекционную направленность всего образовательного процесса основе коммуникативно - деятельностного и личностно - ориентированного подходов при обязательном создании слухоречевой среды, целенаправленном и систематическом развитии словесной речи (в устной и письменной формах), познавательной деятельности,

расширении жизненных компетенций слабослышащих и позднооглохших детей;

- обеспечение деловой и эмоционально комфортной атмосферы, способствующей качественному образованию и личностному развитию обучающихся, формированию активного сотрудничества детей в разных видах учебной и внеурочной деятельности, расширению их социального опыта, взаимодействия со взрослыми и сверстниками, в том числе, имеющими нормальный слух;
- преодоление ситуативности, фрагментарности и однозначности понимания происходящего ребенком и его социокультурным окружением;
- специальную помощь обучающимся в осмыслении, упорядочивании, дифференциации и речевом опосредовании индивидуального жизненного опыта, впечатлений, наблюдений, действий, воспоминаний, представлений о будущем;
- специальную помощь в осознании своих возможностей и ограничений;
- учёт специфики восприятия и переработки информации, овладения учебным материалом в процессе обучения слабослышащих и позднооглохших детей и оценке их достижений; исключение формального освоения и накопления знаний;
- использование на уроках, занятиях, во внеурочное время соотношения устной, письменной, устно - тактильной и жестовой речи с учетом их необходимости для качественного образования в условиях целенаправленного и систематического обучения детей словесной речи (в устной и письменной формах) в ходе всего образовательно-коррекционного процесса;
- использование слабослышащими и позднооглохшими обучающимися в межличностном общении с детьми и взрослыми с нормальным и нарушенным слухом разных видов речи с учетом владения ими партнерами по общению и особенностей коммуникативной ситуации с целью реализации ребенком собственных познавательных, социокультурных и коммуникативных потребностей, разрешения возникающих трудностей и др.;
- развитие умений обучающихся использовать устную речь по всему спектру коммуникативных ситуаций (задавать вопросы, договариваться, выражать свое мнение, обсуждать мысли и чувства, дополнять и уточнять смысл высказывания и др.);
- целенаправленное и систематическое развитие речевого слуха, слухозрительного восприятия устной речи, ее произносительной стороны, восприятия неречевых звучаний, включая музыку, как важного условия овладения обучающимися устной речью, речевым поведением, их более полноценного развития, качественного образования, социальной адаптации;
- развитие умений пользоваться индивидуальными слуховыми аппаратами, звукоусиливающей аппаратурой коллективного и индивидуального пользования, следить за ее состоянием, оперативно обращаться за помощью в случае появления дискомфорта; организация внимания ребенка к жизни близких людей, переживаниям близких взрослых и соучеников, специальная помощь в понимании взаимоотношений, связи событий, поступков и настроений, мотивов и последствий поступков своих и окружающих.

### **2.1.2. Планируемые результаты освоения слабослышащими и позднооглохшими обучающимися адаптированной основной общеобразовательной программы начального общего образования (вариант 2.2)**

Планируемые результаты освоения основной образовательной программы начального общего образования должны:

- 1) обеспечивать связь между требованиями стандарта, образовательным процессом и системой оценки результатов освоения основной образовательной программы начального общего образования;
- 2) являться основой для разработки адаптированной основной общеобразовательной программы начального общего образования образовательных организаций;



3) являться содержательной и критериальной основой для разработки рабочих программ учебных предметов и учебно-методической литературы, а также для системы оценки качества освоения обучающимися адаптированной основной общеобразовательной программы начального общего образования в соответствии с требованиями стандарта.

Структура и содержание планируемых результатов освоения АООП НОО адекватно отражают требования стандарта, передают специфику образовательного процесса (в частности, специфику целей изучения отдельных учебных предметов, включая специальные (коррекционные) предметы), учитывают возможности и особенности обучающихся, их особые образовательные потребности.

Результаты начального общего образования слабослышащих и позднооглохших обучающихся оцениваются по его завершении. Результаты оцениваются по освоению слабослышащими позднооглохшими обучающимися содержательных линий всех областей образования, определенных структурой АООП НОО (вариант 2.2) с учетом возможностей обучающихся и особенностей общего и речевого развития.

Планируемые личностные результаты освоения АООП НОО (вариант 1.2):

- осознание себя как гражданина России; формирование чувства гордости за свою родину, российский народ и историю России; формирование уважительного отношения к иному мнению, истории и культуре других народов;

- принятие и освоение социальной роли обучающегося, развитие мотивов учебной деятельности и формирование личностного смысла учения;

- формирование эстетических потребностей, ценностей и чувств;

- развитие этических чувств, доброжелательности и эмоционально-нравственной отзывчивости, понимания и сопереживания чувствам других людей;

- развитие самостоятельности и личной ответственности за свои поступки на основе представлений о нравственных нормах, социальной справедливости и свободе;

- развитие навыков сотрудничества со взрослыми и сверстниками в разных социальных ситуациях, умения не создавать конфликтов и находить выходы из спорных ситуаций;

- формирование установки на безопасный, здоровый образ жизни, наличие мотивации к творческому труду, работе на результат, бережному отношению к материальным и духовным ценностям;

- развитие адекватных представлений о собственных возможностях и ограничениях, о насущно необходимом жизнеобеспечении (умение адекватно оценивать свои силы; пользоваться индивидуальными слуховыми аппаратами и другими личными адаптированными средствами в разных ситуациях; пользоваться специальной тревожной кнопкой на мобильном телефоне; написать при необходимости sms-сообщение и другие);

- овладение начальными умениями адаптации в динамично изменяющемся и развивающемся мире;

- овладение социально-бытовыми умениями, используемыми в повседневной жизни (представления об устройстве домашней и школьной жизни; умение включаться в разнообразные повседневные школьные дела; владение речевыми средствами для включения в повседневные школьные и бытовые дела, навыками коммуникации, в том числе устной, в различных видах урочной и внеурочной деятельности);

- развитие представлений о социокультурной жизни слышащих детей и взрослых, лиц с нарушениями слуха.

*Метапредметные результаты* освоения АООП НОО включают освоенные обучающимися универсальные учебные действия (познавательные, регулятивные и коммуникативные), обеспечивающие овладение ключевыми компетенциями, составляющими основу умения учиться, и межпредметными знаниями, а также способность решать учебные и жизненные задачи и готовность к овладению в дальнейшем

АООП основного образования. *Метапредметные результаты* отражают:

- овладение способностью принимать и сохранять цели и задачи учебной деятельности, поиска средств ее осуществления;
- освоение способов решения проблем творческого и поискового характера;
- формирование умения планировать, контролировать и оценивать учебные действия в соответствии с поставленной задачей и условиями ее реализации; определять наиболее эффективные способы достижения результата;
- формирование умения понимать причины успеха (неуспеха) учебной деятельности и способности конструктивно действовать даже в ситуациях неуспеха;
- освоение начальных форм познавательной и личностной рефлексии;
- использование знаково-символических средств представления информации для создания моделей изучаемых объектов и процессов, схем решения учебных и практических задач;
- активное использование доступных (с учётом особенностей речевого развития слабослышащих и позднооглохших обучающихся) речевых средств и средств информационных и коммуникационных технологий (далее - ИКТ) для решения коммуникативных и познавательных задач;
- использование различных способов поиска (в справочных источниках и открытом учебном информационном пространстве сети Интернет), сбора, обработки, анализа, организации, передачи и интерпретации информации в соответствии с коммуникативными и познавательными задачами и технологиями учебного предмета;
- овладение навыками смыслового чтения текстов различных стилей и жанров в соответствии с целями и задачами; осознанно строить речевое высказывание в соответствии с задачами коммуникации и составлять тексты в устной и письменной формах;
- овладение логическими действиями сравнения, анализа, синтеза, обобщения, классификации по родовидовым признакам, установления аналогий и причинно-следственных связей, построения рассуждений, отнесения к известным понятиям;
- желание и умения вступать в устную коммуникацию с детьми и взрослыми в знакомых обучающимся типичных жизненных ситуациях при решении учебных, бытовых и социокультурных задач; готовность признавать возможность существования различных точек зрения и права каждого иметь свою; готовность давать оценку событиям, поступкам людей, излагать свое мнение;
- определение общей цели и путей ее достижения; умение договариваться о распределении функций и ролей в совместной деятельности; осуществлять взаимный контроль в совместной деятельности, адекватно оценивать собственное поведение и поведение окружающих;
- готовность конструктивно разрешать конфликты посредством учета интересов сторон и сотрудничества;
- овладение начальными сведениями о сущности и особенностях объектов, процессов и явлений действительности (природных, социальных, культурных, технических и других) в соответствии с содержанием конкретного учебного предмета;
- овладение базовыми предметными и межпредметными понятиями, отражающими существенные связи и отношения между объектами и процессами;



• умение работать в материальной и информационной среде начального общего образования (в том числе с учебными моделями) в соответствии с содержанием конкретного учебного предмета.

С учетом индивидуальных возможностей и особых образовательных потребностей слабослышащих и позднооглохших обучающихся предметные результаты должны отражать: *Филология*

*Русский язык («Обучение грамоте», «Формирование грамматического строя речи», «Грамматика»):*

1) понимание обучающимися того, что язык представляет собой явление национальной культуры и основное средство человеческого общения, о сознание значения русского языка как государственного языка Российской Федерации, языка межнационального общения;

1) знание основных речевых форм и правил их применения;

2) умение решать актуальные житейские задачи, используя коммуникацию на основе словесной речи (в устной и письменной формах) как средство достижения цели, использование в речевом общении устно- тактильной формы речи как вспомогательной;

3) умение выбрать адекватные средства вербальной (с учетом особенностей речевого развития) и невербальной коммуникации в зависимости от собеседника (слышащий, слабослышащий, глухой);

2) овладение основными закономерностями языка, словообразовательными моделями (с учётом особенностей речевого развития слабослышащих и позднооглохших обучающихся);

4) сформированность навыков построения предложений с одновременным уточнением значений входящих в них словоформ;

5) овладение структурой простого предложения и наиболее употребительными типами сложных предложений, выражающих определительные, пространственные, причинные, целевые, временные и объектные смысловые отношения;

б) овладение орфографическими знаниями и умениями, каллиграфическими навыками.

*Литературное чтение:*

1) осознанное, правильное, плавное чтение вслух целыми словами с использованием средств устной выразительности речи;

2) понимание роли чтения, использование разных видов чтения (ознакомительное, изучающее, выборочное, поисковое);

3) сформированность умения осознанно воспринимать и оценивать содержание и специфику различных текстов, участвовать в их обсуждении, давать и обосновывать нравственную оценку поступков героев (с учётом особенностей речевого развития слабослышащих и позднооглохших обучающихся);

4) овладение техникой чтения вслух и про себя, элементарными приемами интерпретации, анализа и преобразования художественных, научно-популярных и учебных текстов с использованием элементарных литературоведческих понятий

*Развитие речи:*

1) овладение способностью пользоваться устной и письменной речью для решения соответствующих возрасту житейских задач, включая коммуникацию в сети Интернет (с учётом особенностей речевого развития слабослышащих и позднооглохших обучающихся);

2) сформированность умения начать и поддержать разговор, задать вопрос, выразить свои намерения, просьбу, пожелание, опасения, завершить разговор,

3) сформированность умения уточнять непонятое в ходе коммуникации со

взрослыми и сверстниками; понимание высказывания, выраженного не только знакомыми, но и незнакомыми речевыми средствами, иной структурой фразы, в новых условиях общения; умение выбирать адекватные средства коммуникации в зависимости от собеседника (слышащий, глухой, слабослышащий);

4) овладение умением использовать дактилологию как вспомогательное средство;

5) овладение умением получать и уточнять информацию от собеседника в ходе коммуникации на основе словесной речи на знакомые ребенку темы, извлекать значимую информацию из общения, соотносить его цель и результат (с учётом особенностей речевого развития слабослышащих и позднооглохших обучающихся).

*Предметно-практическое обучение<sup>1</sup>:*

1) практическое овладение языком как средством общения (в условиях предметно-практической, учебной и различных внеурочных видов деятельности), включая владение основными речевыми формами и правилами их применения; использование словесной речи (в устной и письменной формах) для решения жизненных и образовательных задач;

2) овладение полным, осознанным значением слов, обозначающих объект и действия, связанные с ним;

3) сформированность умения ориентироваться в пространстве; использование диалогической формы речи в различных ситуациях общения и связной речи, умение составлять вопросы и отвечать на них; формирование навыков трудового сотрудничества со сверстниками. *Математика и информатика (Математика):*

1) использование начальных математических знаний для решения практических (жизненных) задач, соответствующих уровню развития и возрастным интересам;

2) овладение основами словесно-логического мышления, математической речи (с учётом особенностей речевого развития слабослышащих и позднооглохших обучающихся);

3) овладение простыми логическими операциями, пространственными представлениями, необходимыми вычислительными навыками, математической терминологией (понимать, слухо-зрительно воспринимать, воспроизводить с учетом реализации произносительных возможностей и самостоятельно использовать), необходимой для освоения содержания курса;

4) сформированность умения выполнять устно и письменно арифметические действия с числами и числовыми выражениями, решать текстовые задачи, умение действовать в соответствии с алгоритмом и строить простейшие алгоритмы, исследовать, распознавать и изображать геометрические фигуры, работать с таблицами, схемами, графиками и диаграммами, цепочками, совокупностями, представлять, анализировать;

5) приобретение первоначальных представлений о компьютерной грамотности.

*Обществознание и естествознание (Ознакомление с окружающим миром, Окружающий мир):*

1) овладение представлением об окружающем мире;

2) овладение природоведческими терминами, словами и словосочетаниями, обозначающими объекты и явления природы, выражающие временные и пространственные отношения и включение их в самостоятельную речь (с учётом особенностей речевого развития слабослышащих и позднооглохших обучающихся);

3) осознание целостности окружающего мира, освоение основ экологической грамотности;

4) о сознание целостности окружающего мира, освоение

основ экологической грамотности, элементарных правил нравственного поведения в мире природы и людей, норм здоровьесберегающего поведения в природной и социальной среде;

<sup>1</sup> Предмет «Предметно-практическое обучение» (вариант 2.2 и 2.3) сочетает в себе компетенции двух предметных областей - филологии и технологии; в процессе обучения реализуется принцип связи речевого развития с предметно-практической деятельностью обучающихся, с целенаправленным обучением устной и письменной речи.

- 5) развитие навыков устанавливать и выявлять причинно-следственные связи в окружающем мире.

*Основы религиозных культур и светской этики:*

- 1) сформированность первоначальных представлений о светской этике, о традиционных религиях;

- 2) осознание ценности человеческой жизни;

- 3) употребление духовно-нравственной лексики в собственных суждениях (с учётом особенностей речевого развития слабослышащих и позднооглохших обучающихся);

- 4) воспитание нравственности, основанной на свободе совести и вероисповедания, духовных традициях народов России.

*Искусство. (Изобразительное искусство):*

- 1) сформированность первоначальных представлений о роли изобразительного искусства в жизни человека;

- 2) сформированность эстетических чувств, умения видеть и понимать красивое, дифференцировать красивое от «некрасивого»;

- 3) сформированность умений выражать собственные мысли и чувства от воспринятого, делиться впечатлениями, реализуя формирующиеся коммуникативные умения, в том числе слухозрительного восприятия и достаточно внятного воспроизведения тематической и терминологической лексики (с учётом особенностей речевого развития слабослышащих и позднооглохших обучающихся);

- 4) овладение элементарными практическими умениями и навыками в различных видах художественной деятельности (рисунке, живописи, скульптуре, художественном конструировании), а также в специфических формах художественной деятельности, базирующихся на ИКТ (цифровая фотография, видеозапись, элементы мультимедиа и пр.) *Технология:*

- 1) приобретение первоначальных представлений о значении труда в жизни человека и общества, о профессиях;

- 2) сформированность представлений о свойствах материалов;

- 3) приобретение навыков самообслуживания; овладение доступными трудовыми умениями и навыками использования инструментов и обработки различных материалов; усвоение правил техники безопасности;

- 4) сформированность интереса и способностей к предметно-преобразующей деятельности, воспитание творческого подхода к решению доступных технологических задач;

- 5) сформированность первоначальных навыков совместной продуктивной деятельности, сотрудничества, взаимопомощи, планирования и организации;

- 6) приобретение первоначальных умений использования основных устройств компьютера для ввода, вывода, обработки информации; навыков работы с простыми информационными объектами; освоение элементарных приёмов поиска информации и использования электронных образовательных ресурсов.

*Физическая культура:*

- 1) сформированность первоначальных представлений о значении физической культуры для укрепления здоровья человека, физического развития;
- 2) сформированность умения следить за своим физическим состоянием, осанкой;
- 3) понимание простых инструкций в ходе игр и при выполнении физических упражнений;

овладение в соответствии с возрастом и индивидуальными особенностями доступными видами физкультурно-спортивной деятельности.

Результаты освоения *коррекционно-развивающей области* адаптированной основной общеобразовательной программы начального общего образования отражают:

*Коррекционный курс «Формирование речевого слуха и произносительной стороны устной речи»* (Индивидуальные занятия):

1) восприятие на слух с помощью двух слуховых аппаратов, или аппарата и кохлеарного импланта, или двух кохлеарных имплантов знакомого и необходимого в общении на уроках и во внеурочное время речевого материала разговорного и учебно - делового характера;

2) различение, опознавание и распознавание на слух знакомого и необходимого в общении на уроках и во внеурочное время речевого материала (фраз, слов, словосочетаний);

3) восприятие текстов диалогического и монологического характера, отражающих типичные ситуации общения в учебной и внеурочной деятельности;

4) умение опознавать на слух основного речевого материала (отдельных предложений, слов, словосочетаний) из данных текстов, предъявленных вразбивку;

5) умение отвечать на вопросы по тексту и выполнение заданий; при затруднении в восприятии речевой информации выражение в устных высказываниях непонимания;

6) умение прогнозировать речевое сообщение при его слухозрительном или слуховом восприятии с учетом коммуникативной ситуации, при опоре на воспринятые элементы речи, речевой и внеречевой контекст;

7) воспроизведение речевого материала голосом нормальной высоты, силы и тембра, в нормальном темпе, достаточно внятно и естественно, эмоционально, реализуя сформированные навыки воспроизведения звуковой и ритмико-интонационной структуры речи, используя естественные невербальные средства коммуникации (мимику лица, позу, пластику и т.п.), соблюдая речевой этикет; осуществление самоконтроля произносительной стороны речи, знание орфоэпических правил, их соблюдение в речи;

8) правильное произношение в словах звуков речи и их сочетаний, дифференцированное произношение звуков в слогах и словах, дифференцированное произношение звуков, родственных по артикуляции, в ходе их усвоения;

9) сформированность навыков речевого поведения; желание и умение участвовать в устной коммуникации.

*Коррекционный курс «Музыкально-ритмические занятия»*

(Фронтальные занятия):

1) сформированность умения в словесной форме определять характер, жанр, доступные средства музыкальной выразительности в прослушиваемых произведениях классической и современной музыки;

2) понимание выразительной и изобразительной функций музыки;

3) знание названий прослушиваемых произведений, фамилий композиторов, названия музыкальных инструментов;

4) эмоциональное, выразительное, правильное и ритмичное исполнение под

музыку несложных композиций народных, современных и бальных танцев, овладение элементами музыкально - пластической импровизации;

5) эмоциональная, выразительная декламация песен под музыку в ансамбле под аккомпанемент и управление учителя при передаче в достаточно внятной речи (при реализации произносительных возможностей) темпоритмической структуры мелодии, характера звуковедения, динамических оттенков;

б) эмоциональное, выразительное и ритмичное исполнение на элементарных музыкальных инструментах в ансамбле сопровождения к музыкальной пьесе или песне, исполняемой учителем;

7) владение тематической и терминологической лексикой, связанной с музыкально - ритмической деятельностью, в том числе, ее восприятием и достаточно внятным и естественным воспроизведением при реализации произносительных возможностей;

*Коррекционный курс «Развитие слухового восприятия и техника речи»* (Фронтальные занятия):

1) различение и опознавание на слух звучаний музыкальных инструментов (игрушек); определение на слух количества звуков, продолжительности их звучания (кратко, долго), характера звуковедения (слитно или неслитно), темпа (нормальный, быстрый, медленный), громкости (нормально, громко, тихо), ритмов, высоты звучания;

2) восприятие слухозрительно и на слух знакомого и необходимого в общении на уроках и во внеурочное время речевого материала (фраз, слов, словосочетаний);

3) восприятие и воспроизведение текстов диалогического и монологического характера, отражающих типичные ситуации общения в учебной и внеурочной деятельности;

5) произнесение отработанного речевого материала голосом нормальной высоты, силы и тембра, в нормальном темпе, достаточно внятно и естественно, эмоционально, реализуя сформированные навыки воспроизведения звуковой и ритмико-интонационной структуры речи, используя естественные невербальные средства коммуникации (мимику лица, позу, пластику и т.п.), соблюдая речевой этикет; осуществление самоконтроля произносительной стороны речи;

б) знание орфоэпических правил, их соблюдение в речи, реализация в самостоятельной речисформированных речевых навыков;

7) восприятие на слух и словесное определение неречевых звучаний окружающего мира: социально значимых бытовых и городских шумов; голосов животных и птиц; шумов связанных явлениями природы и др., шумов, связанных с проявлениями физиологического и эмоционального состояния человека; различения и опознавания разговора и пения, мужского и женского голоса;

8) применение приобретенного опыта в восприятии неречевых звуков окружающего мира и навыках устной коммуникации в учебной и различных видах внеурочной деятельности, в том числе совместной со слышащими детьми и взрослыми.

### **2.1.3. Система оценки достижения слабослышащими и позднооглохшими обучающимися планируемых результатов освоения адаптированной основной общеобразовательной программы начального общего образования (вариант 2.2)**

Оцениваются результаты начального образования слабослышащего и позднооглохшего ребёнка, обучающегося в соответствии с вариантом 2.2. АООП НОО по его завершении. Стандартизация планируемых результатов образования в более короткие промежутки времени нецелесообразна, поскольку у обучающегося с нарушением слуха может иметь свой - индивидуальный - темп освоения содержания образования.

Система оценки достижения слабослышащими и позднооглохшими обучающимися планируемых результатов освоения АООП НОО призвана решить следующие задачи:



закреплять основные направления и цели оценочной деятельности, описание объекта и содержание оценки, критерии, процедуры и состав инструментария оценивания, формы представления результатов, условия и границы применения системы оценки;

ориентировать образовательный процесс на духовно-нравственное развитие и воспитание обучающихся, достижение планируемых результатов освоения содержания учебных предметов начального общего образования и формирование универсальных учебных действий; обеспечивать комплексный подход к оценке результатов освоения основной общеобразовательной программы начального общего образования, позволяющий вести оценку предметных, метапредметных и личностных результатов начального общего образования;

предусматривать оценку достижений обучающихся (итоговая оценка обучающихся, освоивших адаптированную основную общеобразовательную программу начального общего образования) и оценку эффективности деятельности образовательной организации;

позволять осуществлять оценку динамики учебных достижений обучающихся и развития жизненной компетенции.

Достижение *личностных результатов* обеспечивается в ходе реализации всех компонентов образовательного процесса, включая внеурочную деятельность, реализуемую семьёй и школой.

Основное содержание оценки личностных результатов на ступени начального общего образования строится вокруг оценки:

- сформированности внутренней позиции обучающегося, которая находит отражение в эмоционально-положительном отношении к образовательному учреждению, ориентации на содержательные моменты образовательного процесса — уроки, познание нового, овладение умениями и новыми компетенциями, характер учебного сотрудничества с учителем и одноклассниками — и ориентации на образец поведения «хорошего ученика» как пример для подражания;

- сформированности основ гражданской идентичности, включая чувство гордости за свою Родину, знание знаменательных для Отечества исторических событий; любовь к своему краю, осознание своей национальности, уважение культуры и традиций народов России и мира; развитие доверия и способности к пониманию и сопереживанию чувствам других людей;

- сформированности самооценки, включая осознание своих возможностей в учении, способности адекватно судить о причинах своего успеха/неуспеха в учении; умение видеть свои достоинства и недостатки, уважать себя и верить в успех;

- сформированности мотивации учебной деятельности, включая социальные, учебно - познавательные и внешние мотивы, любознательность и интерес к новому содержанию и способам решения проблем, приобретению новых знаний и умений, мотивацию достижения результата, стремление к совершенствованию своих способностей;

- знания моральных норм и сформированности морально - этических суждений, способности к решению моральных проблем на основе децентрации (координации различных точек зрения на решение моральной дилеммы); способности к оценке своих поступков и действий других людей с точки зрения соблюдения/нарушения моральной нормы;

- развития у ребёнка адекватных представлений о его собственных возможностях и ограничениях, о насущно необходимом жизнеобеспечении, способности вступать в коммуникацию со взрослыми и учащимися по вопросам создания специальных условий для пребывания в школе, своих нуждах и правах в организации обучения;

- овладения социально-бытовыми умениями, используемыми в повседневной жизни;

- овладения навыками коммуникации (в том числе: развитие речевого слуха и слухозрительного восприятия речи и неречевых звучаний в естественной акустической среде, коррекция недостатков произносительной стороны речи, развитие у ребёнка внятной, членораздельной, достаточно естественной речи);

- дифференциации и осмысления картины мира и её временно пространственной организации;

- осмысления ребёнком своего социального окружения и освоение соответствующих возрасту системы ценностей и социальных ролей;

- сформированности внутренней позиции к самостоятельности, активности, независимости и мобильности.

Личностные результаты слабослышащих и позднооглохших обучающихся начальной школы подлежат итоговой оценке.

Формирование и достижение указанных выше *личностных результатов* - задача образовательной организации.

Оценка личностных результатов предполагает прежде всего оценку продвижения ребенка в овладении жизненными компетенциями, которые составляют основу этой группы результатов по отношению к слабослышащим и позднооглохшим обучающимся.

**Всесторонняя и комплексная оценка овладения обучающимися жизненными компетенциями осуществляется на основании применения метода экспертной группы.** Экспертная группа создается в образовательном учреждении и в ее состав входят:

- во-первых, педагогические работники: учителя начальных классов и учителя предметники, учителя-дефектологи, воспитатели группы продленного дня, воспитатели интерната, педагоги- психологи, социальные педагоги;

- во-вторых, медицинские работники.

Основной формой работы участников экспертной группы является **психолого-медико- педагогический консилиум.**

Для полноты оценки личностных результатов освоения слабослышащими и позднооглохшими обучающимися АООП НОО в плане овладения ими жизненной компетенцией следует учитывать и мнение родителей (законных представителей), поскольку основой оценки служит анализ изменений поведения обучающегося в повседневной жизни в различных социальных средах (школьной и семейной). Результаты анализа должны быть представлены в форме удобных и понятных всем членам экспертной группы условных единиц: **0 баллов - нет продвижения; 1 балл - минимальное продвижение; 2 балла - среднее продвижение; 3 балла - значительное продвижение.** Подобная оценка необходима для выработки ориентиров экспертной группы в описании динамики развития жизненной компетенции ребенка. Результаты оценки личностных знаний, в совокупности составляющих жизненную компетенцию, заносятся в индивидуальную карту.

На основе требований, сформулированных в разделе «Требования к результатам освоения АООП НОО для слабослышащих и позднооглохших обучающихся (вариант 2.2.)» ФГОС НОО с ограниченными возможностями здоровья, образовательная организация при разработке АООП НОО разрабатывает собственную программу оценки личностных результатов с учетом типологических и индивидуальных особенностей обучающихся, которая утверждается локальными актами организации. Программа оценки включает:

- 1) полный перечень личностных результатов, прописанных в тексте ФГОС НОО обучающихся с ограниченными возможностями здоровья, которые выступают в качестве критериев оценки социальной (жизненной) компетенции учащихся. Перечень этих результатов может быть самостоятельно расширен образовательной организацией;

- 2) перечень параметров и индикаторов оценки каждого результата. систему балльной оценки результатов;

- 3) документы, в которых отражаются индивидуальные результаты каждого

обучающегося(например, «Карта индивидуальных достижений ученика») и результаты всего класса (например,

«Журнал итоговых достижений учащихся класса»);

4) материалы для проведения процедуры оценки личностных результатов;

5) локальные акты образовательной организации, регламентирующие все вопросы проведения оценки результатов.

Пример представлен в таблице:

Критерий	Параметры оценки	Индикаторы
Владение коммуникации и ритуалами взаимодействия (т.е. формой поведения, социальным рисунком)	Сформированность коммуникации взрослыми	Способность и коммуникацию взрослыми
		Способность применять адекватные способы поведения в разных ситуациях
		Способность обращаться за помощью
	Сформированность коммуникации сверстниками	Способность и коммуникацию сверстниками
		Способность применять адекватные способы поведения в разных ситуациях
		Способность обращаться за помощью
	Владение средствами коммуникации	Способность применять разнообразные ситуации коммуникации
	Адекватность ритуалами взаимодействия	Способность правильно применить ритуал социального взаимодействия согласно

Достижение *метапредметных результатов* обеспечивается за счет основных компонентов образовательного процесса - учебных предметов, представленных в инвариантной части базисного плана.

Основным объектом оценки *метапредметных результатов* служит сформированность ряда регулятивных, коммуникативных и познавательных универсальных действий (УУД), т.е. таких умственных действий слабослышащих и позднооглохших обучающихся, которые направлены на анализ и управление своей познавательной деятельностью и составляют основу для продолжения обучения.

Основное содержание оценки метапредметных результатов включает: способность обучающегося принимать и сохранять учебную цель и задачи;

умение планировать собственную деятельность в соответствии с поставленной задачей и условиями её реализации и искать средства её осуществления;

умение контролировать и оценивать свои действия, вносить коррективы в их выполнение на основе оценки и учёта характера ошибок, проявлять инициативу и самостоятельность в обучении; умение осуществлять информационный поиск, сбор и выделение существенной информации из различных информационных источников;

умение использовать знаково-символические средства для создания моделей изучаемых объектов и процессов, схем решения учебно-познавательных и практических задач;



способность к осуществлению логических операций сравнения, анализа, обобщения, классификации по родовидовым признакам, установлению аналогий, отнесению к известным понятиям;

умение сотрудничать с педагогом и сверстниками при решении учебных проблем, принимать на себя ответственность за результаты своих действий.

Уровень сформированности УУД, представляющих содержание и объект оценки метапредметных результатов, может быть качественно оценен и измерен в следующих основных формах:

- достижение метапредметных результатов может выступать как результат выполнения специально сконструированных диагностических задач, направленных на оценку уровня сформированности конкретного вида УУД;

- достижение метапредметных результатов может рассматриваться как инструментальная основа (или как средство решения) и как условие успешности выполнения учебных и учебно-практических задач средствами учебных предметов. В зависимости от успешности выполнения проверочных заданий по математике, русскому языку, литературному чтению, окружающему миру и другим предметам и с учетом характера ошибок, допущенных ребенком, можно сделать вывод о сформированности ряда познавательных регулятивных действий учащихся. Проверочные задания, требующие совместной (командной) работы учащихся на общий результат, позволяют оценить сформированность коммуникативных УД.

- достижение метапредметных результатов может проявиться в успешности выполнения комплексных заданий на межпредметной основе.

Преимуществом двух последних способов оценки является то, что предметом измерения становится уровень присвоения учащимся УУД.

По итогам выполнения работ выносится оценка (прямая или опосредованная) сформированности большинства познавательных учебных действий и навыков работы с информацией, а также опосредованная оценка сформированности ряда коммуникативных и регулятивных действий.

Оценка *предметных результатов* представляет собой оценку достижения обучающимся планируемых результатов по отдельным предметам. Достижение этих результатов обеспечивается за счёт основных компонентов образовательного процесса — учебных предметов, представленных в обязательной части базисного учебного плана. Подход к оценке знаний и умений, составляющих предметные результаты обучения примерной адаптированной основной общеобразовательной программы, сохраняются в его традиционном виде. Объектом оценки предметных результатов служит в полном соответствии с требованиями Стандарта способность слабослышащих и позднооглохших обучающихся решать учебно-познавательные и учебно-практические задачи с использованием средств, относящихся к содержанию учебных предметов, в том числе на основе метапредметных действий.

Процедуры итоговой и промежуточной оценки результатов усвоения АООП НОО требуют учёта особых образовательных потребностей слабослышащих и позднооглохших обучающихся: 1) адаптацию предлагаемого ребенку тестового (контрольно-оценочного) материала как по форме предъявления (использование и устных и письменных инструкций), так и по сути (упрощение длинных сложных формулировок инструкций, разбивка на части, подбор доступных пониманию ребенка аналогов и др.); 2) специальную психолого-педагогическую помощь обучающемуся (на этапах принятия, выполнения учебного задания и контроля результативности), дозируемую исходя из индивидуальных особенностей здоровья ребенка. При оценке результатов освоения АООП НОО необходимо обеспечить ребенку с нарушением слуха право проходить итоговую аттестацию не только в общих, но и в иных формах - индивидуально, в привычной обстановке, в присутствии знакомого взрослого и с использованием средств, облегчающих организацию его ответа, без заявленных для ребенка ограничений во времени.

При оценке итоговых предметных результатов обучения используется традиционная система отметок по 5-балльной шкале.

Такой подход не исключает возможности использования и других подходов к оцениванию результатов обучения учащихся. В любом случае, при оценке итоговых предметных результатов следует из всего спектра оценок выбирать такие, которые стимулировали бы учебную и практическую деятельность обучающегося, оказывали бы положительное влияние на формирование жизненных компетенций.

Система оценки достижения обучающимися планируемых результатов по предметам *коррекционно - развивающего направления* базируется на результатах систематического мониторинга, проводимого по специально разработанным методикам. Мониторинг восприятия и воспроизведения устной речи слабо слышащих и позднооглохших детей проводится не реже двухраз в учебный год (как правило, в начале и конце учебного года); может быть проведен в другие сроки (не дожидаясь окончания полугодия) при достижении учеником планируемых результатов обучения. Кроме этого в начале каждого учебного года на индивидуальных занятиях проводится аналитическая проверка произношения. Проверка результатов овладения содержанием музыкально - ритмических занятий и фронтальных занятий по развитию восприятия неречевых звучаний и техники речи проводится в конце каждой четверти.

Результаты коррекционно-развивающей работы по формированию речевого слуха и произносительной стороны устной речи, развитию слухового восприятия и технике речи анализируются в отчетах учителей- дефектологов, которые составляются в конце каждой четверти. В конце учебного года составляется характеристика слухоречевого развития каждого обучающегося. В ней обобщаются данные о достижении им планируемых метапредметных и предметных результатов. Характеристика слухоречевого развития ученика утверждается на школьном психолого-педагогическом консилиуме и доводится до сведения родителей (законных представителей).

На каждого обучающегося ведется мониторинг на протяжении всего периода обучения в школе ("Слухоречевая карта учащегося"). В «Слухоречевой карте учащегося» представляются обобщенные выводы о состоянии слуха, речевом развитии ребенка с нарушением слуха, раскрываются механизмы патологических проявлений произносительной и лексико-грамматической сторон речи, приводятся примеры ответов учащегося в качестве иллюстраций к выводам, сделанным по результатам обследований учителем-дефектологом.

В конце каждого учебного года учителями, ведущими специальные (коррекционные) предметы -

«Формирование речевого слуха и произносительной стороны речи», «Музыкально - ритмические занятия», «Развитие слухового восприятия и техника речи», совместно с учителем класса составляется характеристика каждого ученика, отражающая результаты контрольных проверок и анализ динамики развития речевого слуха, слухозрительного восприятия речи, ее произносительной стороны, восприятия неречевых звучаний, включая музыку, а также анализ особенностей освоения обучающимся программными требованиями.

Оценка деятельности педагогических кадров, осуществляющих образовательную деятельность слабослышащих и позднооглохших обучающихся, происходит на основе интегративных показателей, свидетельствующих о положительной динамике развития обучающегося («было» —

«стало») или в сложных случаях сохранении его психоэмоционального статуса.

Оценка результатов деятельности образовательной организации осуществляется в ходе ее аккредитации, а также в рамках аттестации педагогических кадров. Она проводится на основе результатов итоговой оценки достижения планируемых результатов освоения АООП НОО с учётом: результатов мониторинговых исследований разного

уровня (федерального, регионального, муниципального); условий реализации АООП НОО; особенностей контингента обучающихся.

Предметом оценки в ходе данных процедур является также *текущая оценочная деятельность* образовательных организаций и педагогов, и в частности отслеживание динамики образовательных достижений обучающихся с нарушением слуха данной образовательной организации.

## **2.2 Содержательный раздел**

### **2.2.1. Программа формирования универсальных учебных действий слабослышащих и позднооглохших обучающихся (Вариант 2.2)**

Программа формирования универсальных учебных действий слабослышащих и позднооглохших обучающихся (далее программа формирования УУД) реализуется в начальных классах I и II отделений. Она конкретизирует требования Стандарта к личностным и метапредметным результатам освоения адаптированной основной общеобразовательной программы и служит основой разработки программ учебных дисциплин.

Программа строится на основе деятельностного подхода к обучению и позволяет реализовывать коррекционно-развивающий потенциал образования обучающихся с нарушением слуха.

Реализация программы осуществляется комплексно через учебный процесс, внеурочную, внеклассную и внешкольную деятельность.

Основная **цель** реализации программы формирования УУД состоит в формировании слабослышащего и позднооглохшего обучающегося как субъекта учебной деятельности, обеспечивая одно из направлений его подготовки к последующей профессиональной деятельности, самостоятельной бытовой и социальной жизни.

**Задачами** реализации программы являются:

- формирование мотивационного компонента учебной деятельности обучающихся с нарушением слуха;
- овладение слабослышащими и позднооглохшими обучающимися комплексом учебных действий, составляющих операционный компонент учебной деятельности;
- развитие системы универсальных учебных действий, выступающей как инвариантная основа образовательного процесса и обеспечивающей детям с нарушением слуха умение учиться.

Программа формирования универсальных учебных действий слабослышащих и позднооглохших обучающихся на ступени начального общего образования содержит:

- описание ценностных ориентиров образования слабо слышащих и позднооглохших обучающихся на уровне начального общего образования;
- связь универсальных учебных действий с содержанием учебных предметов;
- характеристики личностных, регулятивных, познавательных, коммуникативных универсальных учебных действий обучающихся;
- типовые задачи формирования личностных, регулятивных, познавательных, коммуникативных универсальных учебных действий;
- описание преемственности программы формирования универсальных учебных действий при переходе от дошкольного к начальному общему образованию.

Сформированность универсальных учебных действий у обучающихся на ступени начального общего образования определяется на этапе завершения обучения в начальной школе.

В составе основных видов универсальных учебных действий можно выделить четыре блока:

***личностный, регулятивный, познавательный и коммуникативный***<sup>2</sup>.

Программа формирования универсальных умений у

слабослышащих и позднооглохших обучающихся младших классов предполагает интеграцию и координацию в работе над выделенными умениями. Учитывается, что многие универсальные умения на начальной стадии формирования выступают в качестве специальных, имеющих ярко выраженную научно - предметную основу (чтение, письмо, некоторые грамматические, математические умения), в дальнейшем, на более поздней стадии обучения, выступают и воспринимаются как общие по широте сферы их применения, и по принадлежности их к уровню образованности, развития, считающемуся в данный период образовательной нормой.

При формировании универсальных умений на разных уроках реализуются принципы, методы, приемы, формы организации обучения, принципы формирования грамматического строя речи.

**Учебно-организационные умения:** Понимать учебную задачу, предъявляемую для индивидуальной и коллективной деятельности. Определять последовательность действий при выполнении учебной задачи. Выполнять советы учителя по подготовке рабочего места для учебных занятий в школе и дома. Правильно пользоваться учебными принадлежностями. Соблюдать правильную осанку за рабочим местом. Овладевать приемами самоконтроля. Учиться правильно оценивать свое отношение к учебной работе. Помогать учителю в проведении учебных занятий: готовить доску, раздавать учебные материалы. Уметь самостоятельно готовить рабочее место в школе и дома. Соблюдать правильную осанку за рабочим столом. Понимать учебную задачу, предъявляемую для индивидуальной и коллективной деятельности. Выполнять советы учителя по оказанию помощи товарищам в учебной работе по совместному выполнению учебных заданий. Проверять работу по образцу, по результату. Оценивать свою учебную деятельность в сравнении с деятельностью одноклассников по заданному алгоритму. Помогать учителю в подготовке оборудования к уроку, обеспечении товарищей раздаточными материалами. Привычно готовить рабочее место для занятий и труда. Самостоятельно выполнять основные правила гигиены учебного труда. Выполнять режим дня. Понимать учебную задачу, которую ставит учитель, и действовать строго в соответствии с ней. Учиться пооперационному контролю учебной работы своей и товарища. Оценивать свои учебные действия по образцу оценки учителя. Работать самостоятельно и в паре с товарищем. Оказывать необходимую помощь учителю на уроке и вне его. Привычно выполнять правила гигиены учебного труда. Учиться определять задачи учебной работы, планировать основные этапы ее выполнения. Выполнять устные и письменные задания наиболее рациональными способами, показанными учителем. Проверять выполненную работу (свою и товарища). Оценивать качество выполненной работы (своей и товарища) в соответствии с принятыми требованиями. Уметь работать самостоятельно, в паре с товарищем, в группе учеников на уроке и вне его.

**Учебно-информационные умения:** Осмысленно, правильно, бегло читать вслух рассказ (от 60- 70 до 140-160 слов), сказки, стихотворения, статьи, четко отображающие события. Относить прямую речь к говорящему с помощью вопросов учителя: «Кто это сказал?» и т. п. Учиться правильно пользоваться учебником. Под руководством учителя работать над текстом учебника, обращаться к оглавлению, вопросам, образцам. Отвечать на вопросы учителя: «О ком говорится?», «О чем говорится?». Давать оценку прочитанному. Уметь при чтении вслух самостоятельно делать паузу за запятой, при наличии тире. Уметь делать смысловые паузы при отсутствии знаков препинания, пользуясь указаниями учителя. Соблюдать при чтении словесное и логическое ударения (после разбора текста учителем), соблюдать орфоэпические правила (в знакомых словах самостоятельно, в новых - по надстрочным знакам). Читать индивидуально и вместе; сопряженно с учителем, самостоятельно. Пользоваться различными видами чтения: сплошное, вслух, выборочное, пороям, про себя. Пользоваться оглавлением книги для нахождения нужного рассказа. Определять основное содержание текста с помощью вопроса: «О чем говорится в рассказе?» Подбирать в тексте материал для рассказа о людях,

о природе, о животных. Составлять рассказ о герое, о природе. Различать сказку рассказа, стихотворение. Уметь делить текст на законченные смысловые части. Находить в тексте образные выражения, необходимые для характеристики событий, природы, людей, и употреблять их в своей речи. Пересказывать товарищу содержание прочитанного рассказа, понимать рассказанное товарищем, задавать товарищу вопросы по тексту, записать то, о чем рассказал товарищ, проверить правильность записи, пользуясь текстом. Подбирать из рассказов или статей материал о людях, природе, животных. Читать статьи из детской газеты, журнала, понять содержание, обращаясь за пояснениями к учителю, товарищу. Пересказывать прочитанное с изменением лица и времени. Определять с помощью учителя смысл целого или крупных частей прочитанного произведения. Выбирать из текста произведения наиболее интересные и значимые отрывки для последующего анализа и объяснения. Коллективно составлять план произведения. Объединять несколько произведений, принадлежащих одному автору, с указанием их тематики. Объединять произведения разных авторов на одну тему. Определять жанр произведения (рассказ, басня, стихотворение, сказка). Записывать краткие сведения об авторе произведения и о его эпохе и накопление новых данных. Находить начало и конец произведения по оглавлению, ссылки на автора, сведения о его жизни и творчестве. Уметь бережно обращаться с книгой, правильно пользоваться книжными закладками. Бережно обращаться с книгой. Иметь общее представление о расстановке книг в библиотеке. Усвоить правила обращения с книгой. Читать по собственному желанию доступные литературные произведения, проявлять интерес к чтению.

**Учебно-коммуникативные умения:** Уметь описывать события дня (8-10 фраз) и прошедший день. Узнавать содержание закрытой картинке с помощью вопросов, передавать ее содержание в рисунках и написать рассказ по картинке. По письменному и устному описанию предмета узнавать его, зарисовывать и описывать; описывать два одинаковых предмета, отличающихся по каким-либо признакам, и сравнивать их. Составлять рассказ (10-12 предложений) по серии картинок или одной картине, по инсценировке; придумать заглавие к нему (с помощью учителя). Составлять рассказ в рисунках с изложением содержания предшествующих или по следующих событий картины, придумывать название рассказа и описать рисунки (с помощью учителя 10-12 предложений). Сообщать товарищу, учителю об интересных событиях, произошедших на перемене, до уроков, после уроков. Уметь написать письмо родителям, брату, сестре с сообщением о своей учебе, об интересных событиях, о своей жизни. Понимать и выполнять поручения, уметь выразить просьбу, желание, побуждение. Уметь обратиться к товарищу или другому лицу по заданию учителя, а также по собственному желанию. Уметь задавать вопросы и отвечать на них. Уметь одной фразой сообщить о работе. Уметь задавать вопросы познавательного характера. Уметь участвовать в диалоге на основе слухозрительного восприятия устной речи. Осваивать основные виды письменных работ: списывание, сочинение рассказа. Соблюдать при письме знаки препинания (точку, запятую, вопросительный и восклицательный знаки). Писать заглавную букву после точки и в собственных именах. Делить слова на слоги. Соблюдать правила в простейших случаях переноса слов. Понимать и выполнять поручения, уметь выразить просьбу, желание, побуждение, отношение. Уметь обратиться к товарищу или другому лицу по заданию учителя, а также по собственному желанию. Уметь задавать вопросы познавательного характера. Уметь участвовать в диалоге: с помощью последовательно заданных вопросов узнавать, что делал товарищ во время каникул; выяснять содержание закрытой картинке; рассказывать о своих занятиях, о любимом занятии. Вести дневники с описанием целого дня, интересных событий, новостей в школе, интернате. Составлять план рассказа и писать изложение по плану (в связи с прочитанными рассказами). Оформлять тетради и письменные работы в соответствии с принятыми нормами. Владеть навыками по основным видам письменных работ. Уметь рассказывать по плану об экскурсии, используя записи и зарисовки, сделанные до экскурсии и вовремя нее. Делать записи в дневнике об

интересных событиях, школьных новостях. Расспрашивать учителя и товарища о праздниках, описывать их или рассказывать о них товарищу. С помощью вопросов узнавать содержание серии закрытых картин. Составлять устно или письменно описание предметов, природы, внешности человека, пользуясь собственными наблюдениями или книгой как справочным материалом. Владеть основными видами письменных работ: списывание, изложение по плану (в связи с прочитанными рассказами), сочинение рассказа, письмо товарищу, заметки в стенную газету. Понимать и выполнять поручения, уметь выразить просьбу, желание, побуждение, отношение. Уметь обратиться к товарищу или другому лицу по заданию учителя, а также по собственному желанию. Уметь задавать вопросы познавательного характера. Уметь участвовать в диалоге. Уметь начать, продолжить, закончить беседу или изменить ее тему. Уметь выразить согласие, не согласие с высказыванием собеседника. Уметь ответить на вопрос кратко или развернуто с учетом ситуации или всего контекста диалога. Уметь выразить оценку, отношение к сказанному собеседником (внятность, грамотность, полнота, доказательность, точность вопроса, ответа, сообщения). Уметь выразить понимание или непонимание в ходе беседы. Уметь выражать в речи смысловые отношения, используя простые и сложные предложения. Уметь объединять последовательно описываемые события в связное синтаксическое целое, используя различные связи. Уметь написать изложение проработанного с учителем текста, используя по выбору синонимические замены к отдельным предложениям, распространяя или сокращая объем прочитанного рассказа с сохранением сюжетной линии. Уметь составлять тексты записок, поздравительных открыток, вести записную книжку.

**Учебно-интеллектуальные умения:** Оперировать признаками предметов: выделять существенные признаки знакомых предметов, явлений. Владеть логическими действиями классификации, сопоставления на основании умений анализа, выделение главного, сравнения; умением элементарного эмпирического обобщения. Уметь определять знакомое понятие через роды видовое отличие. Понимать смысл и правильно употреблять логические связки «и», «или», «не». Понимать смысл и правильно употреблять логические слова (кванторы) «все», «некоторые».

Оперировать признаками предметов: выделять существенные признаки знакомых предметов, явлений. Владеть логическими действиями классификации, сопоставления на основании умений анализа, выделение главного, сравнения; умением элементарного эмпирического обобщения. Уметь определять знакомое понятие через род и видовое отличие. Понимать смысл и правильно употреблять логические связки «и», «или», «не». Понимать смысл и правильно употреблять логические слова (кванторы) «все», «некоторые». Выделять существенные признаки знакомых предметов, явлений и на этой основе находить сходство или отличие. Самостоятельно или с помощью учителя определять, объяснять понятия. Уметь разделять целое на элементы, выделяя основные компоненты в предмете; выделять главное в тексте, а также смысловые части текста по заданию учителя и самостоятельно. Сравнить факты, явления, процессы по наличию или отсутствию признака; по признаку сходства или различия. Сравнить и классифицируя знакомые однотипные понятия, самостоятельно или с помощью учителя подводить их под общее родовое или видовое понятие, уметь привести пример. Уметь выделять существенные признаки знакомых предметов, явлений и на этой основе находить сходство или отличие. Самостоятельно или с помощью учителя определить, объяснить понятия через практический или наглядный показ предмета, явления. Владеть логическими действиями классификации; сопоставления; сравнения и классифицируя знакомые однотипные понятия самостоятельно или с помощью учителя подводить их под общее родовое или видовое понятие. Уметь привести пример, изобразить общее понятие в рисунке. Разделять целое на элементы, видеть компоненты в целостном изображении, в предмете. Намечать последовательность своих действий. Понимать смысл и правильно употреблять логические связки «и», «или», «не», слова кванторы «все», «некоторые»;



делать простейшие умозаключения. Уметь оперировать признаками предметов: выделять существенные признаки знакомых предметов, явлений. Уметь определить, объяснить значение понятия через практический или наглядный показ предмета, явления. Владеть логическими действиями классификации; сопоставления; сравнивая и классифицируя знакомые однотипные понятия подводить их под общее родовое или видовое понятие; уметь расшифровать данное родовое понятие, привести пример, изобразить общее понятие в рисунке. Уметь разделять целое на элементы, видеть компоненты в целостном изображении, в предмете. Определять предмет мысли, отвечая на вопрос: «О ком (о чем) говорится? Что говорится об этом?». Отвечать на вопрос:

«Почему ты так думаешь?», «Что об этом рассказывается дальше?» в различных учебных ситуациях. Планировать последовательность своих действий, понимать смысл и правильно употреблять логические связи «и», «или», «не», слова кванторы «все», «некоторые»; делать простейшие умозаключения, опираясь на данные по ссылке.

### ***Связь универсальных учебных действий с содержанием учебных предметов***

Овладение учащимися универсальными учебными действиями происходит в контексте разных учебных предметов. Каждый учебный предмет в зависимости от предметного содержания и способов организации учебной деятельности учащихся раскрывает определенные возможности для формирования универсальных учебных действий.

Учебный предмет *«Русский язык: обучение грамоте, формирование грамматического строя речи, грамматика»* обеспечивают формирование познавательных, коммуникативных и регулятивных действий. Работа с текстом открывает возможности для формирования логических действий анализа, сравнения, установления причинно-следственных связей. Ориентация в морфологической и синтаксической структуре языка и усвоение правил строения слова и предложения, графической формы букв обеспечивают развитие знаково-символических действий

— замещения (например, звука буквой), моделирования (например, состава слова путём составления схемы) и преобразования модели (видоизменения слова). Изучение русского языка создаёт условия для формирования языкового чутья как результата ориентировки ребёнка в грамматической и синтаксической структуре языка и обеспечивает успешное развитие адекватных возрасту форм и функций речи, включая обобщающую и планирующую функции.

Учебный предмет *«Русский язык обучение: грамоте, формирование грамматического строя речи, грамматика»* обеспечивает формирование следующих универсальных учебных действий:

- умение использовать язык с целью поиска необходимой информации в различных источниках для решения учебных задач;
- умение ориентироваться в целях, задачах, средствах и условиях общения;
- умение выбирать адекватные языковые средства для успешного решения коммуникативных задач (диалог, устные монологические высказывания, письменные тексты) с учетом особенностей разных видов речи и ситуаций общения;
- стремление к более точному выражению собственных мыслей; умение задавать вопросы;
- умение выбирать адекватные средства коммуникации в зависимости от собеседника (слышащий, глухой, слабослышащий);
- умение использовать (при необходимости) дактилологию как вспомогательное средство.

Учебный предмет *«Развитие речи»* является основой формирования познавательных, коммуникативных и регулятивных учебных действий. Формирование и развитие различных видов устной речи (разговорно- диалогической, описательно-

повествовательной) на основе обогащения знаний об окружающей действительности, развития познавательной деятельности (предметно- практического, наглядно-образного, словесно- логического мышления). Формирование языковых обобщений и правильного использования языковых средств в процессе общения, учебной деятельности. Обогащение и развитие словаря, уточнение значения слова, развитие лексической системности, формирование семантических полей. Развитие и совершенствование грамматического оформления речи путём овладения продуктивными и непродуктивными способами словоизменения и словообразования, связью в предложении, моделями различных конструкций предложений. Развитие связной речи: формирование умения планировать собственное связное высказывание.

Учебный предмет *«Развитие речи»* обеспечивает формирование следующих универсальных учебных действий:

- умение ориентироваться в целях, задачах, средствах и условиях общения;
- овладение различными формами связной речи (диалогическая и монологическая), видами (устная и письменная) и типами или стилями (сообщение, повествование, описание, рассуждение);
- умение анализировать неречевую ситуацию, выявлять причинно-следственные, пространственные, временные и другие семантические отношения;
- стремление к более точному выражению собственных мыслей; умение задавать вопросы;
- умение выбирать и адекватно использовать языковые средства связной речи;
- умение использовать (при необходимости) дактилологию как вспомогательное средство;
- воспитание потребности в словесной речи, формировании речевого поведения на основе интенсивного развития нарушенной слуховой функции.

Приоритетной целью учебного предмета *«Литературное чтение»* является формирование читательской компетентности слабослышащего и позднооглохшего обучающегося, осознание себя как грамотного читателя, способного к использованию читательской деятельности как средства самообразования. Читательская компетентность определяется владением техникой чтения, приемами понимания прочитанного произведения, знанием книг и умением их самостоятельно выбирать; сформированностью духовной потребности в книге и чтении. В процессе работы с художественным произведением слабослышащий, позднооглохший обучающийся осваивает основные нравственно-этические ценности взаимодействия с окружающим миром, получает навык анализа положительных и отрицательных действий героев, событий. Понимание значения эмоциональной окрашенности всех сюжетных линий произведения способствует воспитанию адекватного эмоционального состояния как предпосылки собственного поведения в жизни.

Учебный предмет *«Литературное чтение»* обеспечивает формирование следующих универсальных учебных действий:

- овладение осознанным, правильным, беглым, выразительным чтением;
- умение понимать контекстную речь на основе воссоздания картины событий и поступков персонажей;
- умение произвольно и выразительно строить контекстную речь с учетом целей коммуникации, особенностей слушателя;
- умение устанавливать логическую причинно-следственную последовательность событий и действий героев произведения;
- умение строить план с выделением существенной и дополнительной информации;



- умение выбирать интересующую литературу; пользоваться справочниками для понимания и получения информации;
- формирование представлений о мире, российской истории и культуре, первоначальных эстетических представлениях, понятиях о добре и зле, нравственности.

На ступени начального общего образования учебный предмет «Математика» является основой развития у обучающихся познавательных универсальных действий, в первую очередь логических и алгоритмических. В процессе знакомства с математическими отношениями, зависимостями у школьников формируются учебные действия планирования последовательности шагов при решении задач; различения способа и результата действия; выбора способа достижения поставленной цели; использования знаково-символических средств для моделирования математической ситуации, представления информации; сравнения и классификации (например, предметов, чисел, геометрических фигур) по существенному основанию. Особое значение имеет математика для формирования общего приёма решения задач как универсального учебного действия.

Формирование моделирования как универсального учебного действия осуществляется в рамках практически всех учебных предметов на этой ступени образования. В процессе обучения обучающийся осваивает систему социально принятых знаков и символов, существующих в современной культуре и необходимых как для его обучения, так и для социализации.

При изучении учебного предмета «Математика» формируются следующие универсальные учебные действия:

- способность анализировать учебную ситуацию с точки зрения математических характеристик, устанавливать количественные и пространственные отношения объектов окружающего мира,
- умение строить алгоритм поиска необходимой информации, определять логику решения практической и учебной задачи;
- умение моделировать — решать учебные задачи с помощью знаков (символов), планировать, контролировать и корректировать ход решения учебной задачи.

Учебные предметы «*Ознакомление с окружающим миром*», «*Окружающий мир*» помогают обучающемуся в формировании личностного восприятия, эмоционально положительного отношения к миру природы и культуры, воспитывает духовность, активность, компетентность подрастающего поколения России, способного на созидание во имя родной страны и планеты Земля. Знакомство с началами естественных и социально гуманитарных наук в их единстве и взаимосвязях дает ученику ключ к осмыслению личного опыта, позволяет найти свое место в ближайшем окружении, прогнозировать направление своих личных интересов. В ходе его изучения школьники овладевают практико-ориентированными знаниями для развития их экологической и культурологической грамотности и соответствующих ей компетенций:

При изучении предметов «*Ознакомление с окружающим миром*», «*Окружающий мир*»

развиваются следующие универсальные учебные действия:

- способность регулировать собственную деятельность, направленную на познание окружающей действительности и внутреннего мира человека;
- способность осуществлять информационный поиск для выполнения учебных задач;
- осознание правил и норм взаимодействия со взрослыми и сверстниками в сообществах разного типа (класс, школа, семья, учреждение культуры и пр.);
- способность работать с моделями изучаемых объектов и явлений окружающего мира.
- умение наблюдать, исследовать явления окружающего мира, выделять характерные особенности природных объектов, описывать и

характеризовать факты и события культуры, истории общества.

Учебный предмет *«Основы религиозных культур и светской этики»* направлен на формирование у обучающихся мотиваций к осознанному нравственному поведению, основанному на знании и уважении культурных и религиозных традиций многонационального народа России, а также к диалогу с представителями других культур и мировоззрений.

При изучении предмета *«Основы религиозных культур и светской этики»* развиваются следующие универсальные учебные действия:

- формирование основ исторической памяти — умения различать в историческом времени прошлое, настоящее, будущее; ориентации в основных исторических событиях своего народа и России и ощущения чувства гордости за славу и достижения своего народа и России.

умения фиксировать в информационной среде элементы истории семьи, своего региона;

- развитие морально-этического сознания - норм и правил взаимоотношений человека с другими людьми, социальными группами и сообществами.

Значимость учебного предмета *«Изобразительное искусство»* определяется нацеленностью этого предмета на развитие способностей и творческого потенциала слабослышащего и позднооглохшего ребёнка, формирование ассоциативно образного пространственного мышления, интуиции. У обучающихся развивается способность восприятия сложных объектов и явлений, их эмоционального оценивания. По сравнению с остальными учебными предметами, развивающими рационально логический тип мышления, изобразительное искусство направлено в основном на формирование эмоционально образного, художественного типа мышления, что является условием становления интеллектуальной деятельности растущей личности.

Универсальные учебные действия при освоении предмета *«Изобразительное искусство»*:

- умение видеть и воспринимать проявления художественной культуры в окружающей жизни (техника, музеи, архитектура, дизайн, скульптура и др.);

- желание общаться с искусством, участвовать в обсуждении содержания и выразительных средств произведений искусства;

- активное использование языка изобразительного искусства и различных художественных материалов для освоения содержания разных учебных предметов (литературы, окружающего мира, родного языка и др.);

- обогащение ключевых компетенций (коммуникативных, деятельностных и др.) художественно эстетическим содержанием;

- умение организовывать самостоятельную художественно творческую деятельность, выбирать средства для реализации художественного замысла;

- способность оценивать результаты художественно творческой деятельности, собственной и одноклассников.

Важнейшей особенностью учебного предмета *«Технология»* в начальной школе является то, что он строится на уникальной психологической и дидактической базе — предметно практической деятельности, которая служит в младшем школьном возрасте необходимой составляющей целостного процесса духовного, нравственного и интеллектуального развития (прежде всего абстрактного, конструктивного мышления и пространственного воображения).

Продуктивная предметная деятельность на уроках технологии является основой формирования познавательных способностей слабослышащих и позднооглохших обучающихся, стремления активно познавать историю материальной культуры и семейных традиций своего и других народов и уважительно относиться к ним.

В нем все элементы учебной деятельности (планирование, ориентировка в задании,

преобразование, оценка продукта, умение распознавать и ставить задачи, возникающие в контексте практической ситуации, предлагать практические способы решения, добиваться достижения результата и т. д.) предстают в наглядном виде и тем самым становятся более понятными для детей. Поэтому он является опорным для формирования системы универсальных учебных действий для слабослышащих и позднооглохших обучающихся.

Практико-ориентированная направленность содержания учебного предмета «Технология» естественным путем интегрирует знания, полученные при изучении других учебных предметов (математика, окружающий мир, изобразительное искусство, русский язык, литературное чтение), и позволяет реализовать их в интеллектуально-практической деятельности ученика. Это, в свою очередь, создает условия для развития инициативности, изобретательности, гибкости мышления. Технология по своей сути является комплексным и интегративным учебным предметом. В содержательном плане он предполагает реальные взаимосвязи практически со всеми предметами начальной школы.

Учебный предмет «Физическая культура» обеспечивает формирование личностных универсальных действий: основ общекультурной и российской гражданской идентичности как чувства гордости за достижения в мировом и отечественном спорте; освоение моральных норм помощи тем, кто в ней нуждается, готовности принять на себя ответственность; развитие мотивации достижения и готовности к преодолению трудностей на основе конструктивных стратегий совладения и умения мобилизовать свои личностные и физические ресурсы, стрессоустойчивости; освоение правил здорового и безопасного образа жизни.

«Физическая культура» как учебный предмет способствует:

- в области регулятивных действий развитию умений планировать, регулировать, контролировать и оценивать свои действия;
- в области коммуникативных действий развитию взаимодействия, ориентации на партнёра, сотрудничеству и кооперации (в командных видах спорта — формированию умений планировать общую цель и пути её достижения; договариваться в отношении целей и способов действия, распределения функций и ролей в совместной деятельности; конструктивно разрешать конфликты; осуществлять взаимный контроль; адекватно оценивать собственное поведение и поведение партнёра и вносить необходимые коррективы в интересах достижения общего результата).

#### **Типовые задачи формирования личностных, регулятивных, познавательных и коммуникативных УУД**

Описание типовых задач формирования УУД слабослышащих и позднооглохших обучающихся целесообразно построить с учетом специфики деятельности общеобразовательной организации. С одной стороны, это может быть список конкретных заданий из учебников или способов организации взаимодействия со школьниками, направленного на формирование УУД, имеющих в методической копилке общеобразовательной организации. Например, формирование *личностных УУД* средствами учебных предметов предмета «Русский язык» и «Развитие речи» возможно при использовании системы речевых упражнений (изложение, составление рассказов по картинке или по серии картинок, их анализе и редактировании) на основе текстов учебника. В ходе работы обучающиеся приходят к пониманию необходимости работать над развитием и совершенствованием собственной речи.

Формирование *регулятивных УУД* может быть организовано с использованием проблемно-диалогической технологии (вводится описание проблемных ситуаций, даются мотивации к формулированию учебной проблемы (темы) урока, предлагаются таблички с названием этапов урока и другие условные обозначения). Типы заданий могут быть следующие: Прочитай определение в рамке. (Умение соотносить полученный результат с образцом, находить и исправлять ошибки.) «Всё ли было верно в твоём рассказе?» (Дети читают правило); «Расскажи всё, что ты уже знаешь о глаголах, по плану ...»; «Составь самостоятельно инструкцию (алгоритм)

«Как нужно действовать, чтобы правильно поставить запятые в сложном предложении»: 1. Найти и подчеркнуть ... 2. Посчитать ... 3. Если ... 4. Найти границы ... 5. Выделить ... 6. Поставить ... .

Сравни свою инструкцию с той, которая дана в конце учебника. Пользуйся инструкцией при выполнении следующих упражнений: Умение находить глаголы в речи. «Найди глаголы. Как будешь действовать?»

С целью формирования *познавательных УУД* могут быть предложены задания на извлечение, преобразование и использование текстовой информации:

- Наблюдение за ролью глаголов в речи. «Прочитай тексты. Одинаковые ли эти картины? Сравни тексты. Чем они отличаются? Какие слова «оживили» картину? Почему? Чем похожи эти слова?»

- Актуализация знаний о глаголе. Обращение к опыту детей. «Подбери и запиши к каждому существительному как можно больше слов со значением действия».

- Новые знания о происхождении названия части речи. «Прочитай текст. Почему часть речи (глагол) получила такое название? Как отличить глагол от других частей речи?».

На учебных предметах «Русский язык» и «Развитие речи» развиваются базовые умения различных видов речевой деятельности (*коммуникативные УУД*): говорения, слушания, чтения и письма. Их развитие осуществляется, в том числе посредством технологии продуктивного чтения (формирования типа правильной читательской деятельности). На уроках, помимо фронтальной, используется групповая форма организации учебной деятельности детей, которая позволяет использовать и совершенствовать их коммуникативные умения в процессе решения учебных предметных проблем (задач). Типы заданий:

- «Подготовь связный рассказ на тему «Что я знаю о сложном предложении». Построй свой рассказ тебе поможет план. Не забудь, что каждую свою мысль нужно подтверждать примером».

- «Закончи и запиши предложения с прямой речью. Пусть это будут предложения-просьбы, с которыми обращаются друг к другу сказочные герои. Тебе придётся употребить слово «пожалуйста». Запомни: это слово выделяется запятыми».

### **2.2.2. Программы учебных предметов, курсов коррекционно-развивающей области**

Программы отдельных учебных предметов должны обеспечивать достижение планируемых результатов освоения основной адаптированной образовательной программы начального общего образования для слабо слышащих и позднооглохших обучающихся.

Программы отдельных учебных предметов разрабатываются на основе требований к результатам освоения адаптированной основной образовательной программы начального общего образования для слабо слышащих и позднооглохших детей и программы формирования универсальных учебных действий.

Программа учебного предмета (курса) должна содержать:

- 1) пояснительную записку, в которой конкретизируются общие цели начального общего образования с учетом специфики учебного предмета;
- 2) общую характеристику учебного предмета (курса);
- 3) описание места учебного предмета (курса) в учебном плане;
- 4) описание ценностных ориентиров содержания учебного предмета;
- 5) личностные, метапредметные и предметные результаты освоения конкретного учебного предмета (курса);
- 6) содержание учебного предмета (курса);
- 7) тематическое планирование с определением основных видов учебной

деятельности обучающихся;

8) описание материально-технического обеспечения образовательного процесса.

В данном разделе приводится основное содержание курсов по всем обязательным предметам на ступени начального общего образования (за исключением родного языка и литературного чтения на родном языке), которое должно быть в полном объёме отражено в соответствующих разделах рабочих программ учебных предметов. Остальные разделы программ учебных предметов формируются с учётом региональных особенностей, состава класса, а также выбранного комплекта учебников.

### **Основное содержание учебных предметов**

Предметная область: **Филология.**

Основные задачи реализации содержания:

- формирование первоначальных навыков чтения и письма в процессе овладения грамотой;
- развитие устной и письменной коммуникации, способности к осмысленному чтению и письму;
- развитие практических речевых навыков построения и грамматического оформления речевых единиц. Осознанное построение речевого высказывания в соответствии с задачами коммуникации;
- развитие способности пользоваться письменной и устной речью для решения задач, связанных с реализацией социально - бытовых, общих и особых образовательных потребностей;
- формирование умений понимать содержание художественного произведения, работать с текстом;
- формирование интереса к чтению;
- развитие способности к словесному самовыражению на уровне, соответствующем возрасту и развитию ребёнка;
- развитие слухозрительного и слухового восприятия устной речи, ее произносительной стороны, использование сформированных умений в процессе устной коммуникации;
- формирование у обучающихся «житейских» понятий, развитие их мышления, развитие устной и письменной речи в условиях предметно - практической деятельности, формирование умения работать в коллективе.
- создание основы для развития речевой деятельности обучающихся, для дальнейшего освоения системы основополагающих элементов научного знания и деятельности по получению, преобразованию и применению новых знаний.

#### ***1. Русский язык***

##### ***Виды речевой деятельности***

**Слушание.** Осознание цели и ситуации устного общения. Адекватное восприятие звучащей речи. Понимание на слух информации, содержащейся в предъявляемом тексте, определение основной мысли текста, передача его содержания по вопросам.

**Говорение.** Выбор языковых средств в соответствии с целями и условиями общения для эффективного решения коммуникативной задачи. Практическое овладение диалогической формой речи. Овладение умениями начать, поддержать, закончить разговор, привлечь внимание и т. п. Практическое овладение устными монологическими высказываниями в соответствии с учебной задачей (описание, повествование, рассуждение). Овладение нормами речевого этикета в ситуациях учебного и бытового общения (приветствие, прощание, извинение, благодарность, обращение с просьбой). Соблюдение орфоэпических норм и правильной интонации.

**Чтение.** Понимание учебного текста. Выборочное чтение с целью нахождения необходимого материала. Нахождение информации, заданной в тексте в явном виде.



Формулирование простых выводов на основе информации, содержащейся в тексте. Интерпретация и обобщение содержащейся в тексте информации. Анализ и оценка содержания, языковых особенностей и структуры текста.

**Письмо.** Письмо букв, буквосочетаний, слогов, слов, предложений в системе обучения грамоте. Овладение разборчивым, аккуратным письмом с учётом гигиенических требований к этому виду учебной работы. Списывание, письмо под диктовку в соответствии с изученными правилами. Письменное изложение содержания прослушанного и прочитанного текста (подробное, выборочное). Создание небольших собственных текстов (рассказов) по интересным детям тематике (на основе впечатлений, литературных произведений, сюжетных картин, серий картин, просмотра фрагмента видеозаписи и т. п.).

### **Обучение грамоте**

**Фонетика.** Звуки речи. Осознание единства звукового состава слова и его значения. Установление числа и последовательности звуков в слове. Сопоставление слов, различающихся одним или несколькими звуками. Различение гласных и согласных звуков, гласных ударных и безударных, согласных твёрдых и мягких, звонких и глухих. Слог как минимальная произносительная единица. Деление слов на слоги. Определение места ударения.

**Графика.** Различение звука и буквы: буква как знак звука. Овладение позиционным способом обозначения звуков буквами. Буквы гласных как показатель твёрдости—мягкости согласных звуков. Функция букв *е, ё, ю, я*. Мягкий знак как показатель мягкости предшествующего согласного звука. Знакомство с русским алфавитом как последовательностью букв.

**Чтение.** Формирование навыка слогового чтения (ориентация на букву, обозначающую гласный звук). Плавное слоговое чтение и чтение целыми словами со скоростью, соответствующей индивидуальному темпу ребёнка. Осознанное чтение слов, словосочетаний, предложений и коротких текстов. Чтение с интонациями и паузами в соответствии со знаками препинания. Развитие осознанности и выразительности чтения на материале небольших текстов и стихотворений. Знакомство с орфоэпическим чтением (при переходе к чтению целыми словами). Орфографическое чтение (проговаривание) как средство самоконтроля при письме под диктовку и при списывании.

**Письмо.** Усвоение гигиенических требований при письме. Развитие мелкой моторики пальцев и свободы движения руки. Развитие умения ориентироваться на пространстве листа в тетради и на пространстве классной доски. Овладение начертанием письменных прописных (заглавных) и строчных букв. Письмо букв, буквосочетаний, слогов, слов, предложений с соблюдением гигиенических норм. Овладение разборчивым, аккуратным письмом. Письмо под диктовку слов и предложений, написание которых не расходится с их произношением. Усвоение приёмов и последовательности правильного списывания текста. Проверка написанного при помощи сличения с текстом-образом и послогового чтения написанных слов. Правильное оформление написанных предложений (большая буква в начале предложения, точка в конце). Выработка навыка писать большую букву в именах людей и кличках животных.

**Слово и предложение.** Восприятие слова как объекта изучения, материала для анализа. Наблюдение над значением слова.

Различение слова и предложения. Работа с предложением: выделение слов, изменение их порядка. Интонация в предложении. Моделирование предложения в соответствии с заданной интонацией.

**Орфография.** Знакомство с правилами правописания и их применение: раздельное написание слов; обозначение гласных после шипящих (*ча— ща, чу—щу, жи—ши*); прописная (заглавная) буква в начале предложения, в именах собственных; перенос слов по слогам без стечения согласных; знаки препинания в конце предложения.

**Развитие речи.** Понимание прочитанного текста при самостоятельном чтении

вслух и при его прослушивании. Составление небольших рассказов повествовательного характера по серии сюжетных картинок, материалам собственных игр, занятий, наблюдений.

### **Формирование грамматического строя речи**

## **I. Практическое овладение основными грамматическими закономерностями языка**

**Практические грамматические обобщения.** Составление предложений. Установление по вопросам связи между словами в предложении, выделение из предложений словосочетаний.

Выделение в предложении слов, обозначающих, о ком или о чем говорится, что говорится. Различение слов, обозначающих предметы, действия, и признаки, их группировка по вопросам *кто?, что?, что делает?, какой (- ая, -ое, -ие)? как? где?* Определение рода существительных по окончаниям начальной формы в словосочетаниях с числительными *один, одна, одно*. Различение

единственного и множественного числа. Различение временных форм глагола по вопросам *что делает? что делал? что будет делать?*, обозначая их соответствующими терминами «настоящее время», «прошедшее время», «будущее время».

Правильная постановка вопросов к словам и определение по ним слов, обозначающих предмет, признак предмета, действие предмета. Определение рода имен существительных по окончаниям начальной формы, обозначая терминами «мужской род», «средний род», «женский род». Определение числа существительных, глагола, прилагательных по окончаниям в сочетаниях.

Составление предложений с сочетаниями, обозначающими: предмет и действие; предмет и состояние предмета; пространственные отношения; временные отношения; признаки действия; переходность действия; направленность действия на предмет; косвенный объект; отсутствие или отрицание.

Составление предложений со словосочетаниями, включающими глаголы с приставками: *пере-*; *на-*

; *вз-* (*вс-*); *с-* (*со-*); *раз-* (*рас-*). Составление предложений со словосочетаниями, включающими существительные с суффиксами: *-енок; онок; -ик, -чик, -очк, -ечк, -ник, -чик, ниц, -ист, -тель, -арь* Различение слов по вопросам *какой? какое? какая? какие?* Подведение к понятиям «предмет»,

«действие», «признак», а затем к более общему понятию «части речи». Ознакомление с терминами

«существительное», «глагол», «прилагательное». Наблюдения над изменением глаголов по временам, усвоение понятие «спряжение». Наблюдение над изменением грамматической формы существительных в составе предложения в зависимости от изменения значений. Усвоение понятия

«склонение». Ознакомление с типами склонения имен существительных. Постепенное введение терминов «имя существительное», «имя прилагательное», «местоимение», «глагол», «предлог».

Овладение структурой простого предложения по вопросам *Кто? Что делает?* Овладение сложными синтаксическими структурами: наиболее употребительными типами сложных предложений, выражающих определительные, пространственные, причинные, целевые, временные и объектные смысловые отношения. Владение самостоятельной грамотной речью в пределах изученного материала.

## **II. Сведения по грамматике и правописанию**

**Фонетика и орфоэпия.** Гласные и согласные, мягкие и твердые звуки. Деление слов на слоги. Ударение, произношение звуков и сочетаний звуков в соответствии с нормами современного русского литературного языка. Перенос слов по слогам, перенос слова с буквами *й, ь*. Парные звонкие и глухие согласные звуки. Обозначение их буквами. Правописание звонких и глухих согласных на конце слов.

Слоговой и звуко-буквенный анализ слов, его роль в формировании навыка письма без пропусков, замены, искажений, перестановок. Обозначение мягкости согласных звуков буквами *е, ё, ю, я*. Различий *и, й*. Правописание *жи, ши, ча, ща, чу, шу, чк, чн*. Мягкий знак для обозначения мягкости согласных в конце и в середине слова между согласными. Ударение. Различение ударных и безударных слогов. Парные звонкие и глухие согласные звуки. Обозначение их буквами. Правописание звонких и глухих согласных на конце слов. Выделение ударных и безударных слогов в слове. Правописание безударных гласных в словах и формах слов (*водой — под воду*). Двойные согласные в простейших словах. Разделительный мягкий знак (*ь*). Правописание глухих и звонких согласных в корнях слов. Мягкий знак (*ь*) как показатель мягкости согласных. разделительный мягкий знак. двойные согласные. Разделительные знаки (буквы *ъ, ь*), двойные согласные в простейших словах. Раздельное написание со словами предлогов *с(со), из, к, от*.

**Графика.** Различение звуков и букв. Обозначение на письме твёрдости и мягкости согласных звуков. Использование на письме разделительных *ъ* и *ь*. Использование небуквенных графических средств: пробела между словами, знака переноса, абзаца. Знание алфавита: правильное название букв, знание их последовательности. Использование алфавита при работе со словарями, справочниками, каталогами. Алфавит. Знание алфавита. Умение найти слово в школьном

орфографическом словаре по первой букве. Умение расположить слова в алфавитном порядке (например, фамилии, имена).

Вопросительный и восклицательный знаки в конце предложения (знакомство). Большая буква в именах, отчествах и фамилиях людей, в кличках животных, названиях городов, деревень, рек.

**Состав слова (морфемика).** Общее понятие о частях слова: корне, приставке, суффиксе, окончании. Двойные согласные, дальнейшее развитие умения разбирать слово по составу, подбирать однокоренные слова и писать гласные в корне, приставках (кроме приставок на *з-* и *с-,пре-* и *при-*). Корень, однокоренные слова. Общее понятие о корне слова. Однокоренные слова. Выделение корней в однокоренных (родственных) словах. Наблюдение за единообразием написания корней (корм — кормить — кормушка, лес — лесник — лесной). Окончание. Правописание безударных гласных, проверяемых и не проверяемых ударением, в корне слова. Правописание парных звонких и глухих, непроизносимых согласных в корне слова. Упражнения в правильном пользовании школьным орфографическим словарем. Приставка. Правописание гласных и согласных в приставках *в-, о*

, *об-, до-, за-, на-, над-, с-, от-, под-* и в соответствующих предлогах. Умение отличать приставку от предлога. Разделительный мягкий знак (*ь*). Суффикс. Умение подбирать однокоренные слова приставками и суффиксами. Умение находить суффикс в простых по составу словах. Предлог. Раздельное написание со словами наиболее распространенных предлогов (*в, из, к, на, от, по, с, у*).

**Морфология.** Общие сведения о частях речи: имя существительное, имя прилагательное, местоимение, глагол, предлог. Имя существительное. Его значение, вопросы. Род существительных: мужской, женский, средний. Изменение имен существительных по числам. Мягкий знак (*ь*) после шипящих в конце слова у существительных женского рода и его отсутствие у существительных мужского рода (*рожь — нож, ночь — мяч, вещь — плащ, мышь — камыш*). Изменение имен существительных по падежам в единственном числе (склонение); 1, 2, 3-е склонение. Умение различать падежи. Правописание безударных окончаний существительных 1, 2, 3-го склонения в единственном числе (кроме существительных на *-мя, -ий, -ин, -ин*). Склонение имен существительных во множественном числе. Умение правильно употреблять предлоги с именами существительными в различных падежах.

Имя прилагательное. Его значение, вопросы. Изменение имен прилагательных по падежам, родам, числам в сочетании с существительными (кроме прилагательных на *-ий, -*



ья, -ье, -ов, -ин). Правописание окончаний *-ий, -ий, -ая, -ля, -ое, -ее, -ые, -ин*. Правописание безударных окончаний имен прилагательных (кроме прилагательных с основой на шипящие и ц).

Местоимение. Местоимения 1, 2 и 3-го лица единственного и множественного числа. Раздельное написание предлогов с местоимениями. Правильное употребление местоимений в речи (*меня, мною, у него, с ней, о нем*).

Глагол. Его значение, вопросы. Время глагола: настоящее, прошедшее, будущее. *He* с глаголами. Общее понятие о неопределенной форме глагола. Изменение глаголов по лицам и числам в настоящем и будущем времени (спряжение). Правописание безударных личных окончаний глаголов. Правописание глаголов во 2-м лице единственного числа (*-ешь*). Изменение глаголов в прошедшем времени по родам и числам. Знакомство с глаголами на *-ся(-сь)* и правописание *-шься*.

*-тся, -ться*.

**Лексика.** Слова, обозначающие предметы и отвечающие на вопросы *кто? что?* Слова, обозначающие признаки предметов и отвечающие на вопросы *какой? какая? какое? какие?* Слова, обозначающие действия предметов и отвечающие на вопросы *что делает? что делал? что сделает? что сделал?* Умение ставить вопросы к словам. Подбор однокоренных слов, относящихся к различным частям речи. Слова, близкие и противоположные по значению (имена существительные, имена прилагательные, глаголы). Выбор точного и образного слова для выражения мысли. Умение пользоваться в речи словами, близкими по значению. Выявление слов, значение которых требует уточнения. Определение значения слова по тексту или уточнение

значения с помощью толкового словаря. Представление об однозначных и многозначных словах, о прямом и переносном значении слова.

**Синтаксис.** Умение выделить словосочетания (пары слов), связанные между собой по смыслу (без предлога и с предлогом); составить предложение с изученными грамматическими формами и распространить предложение. Предложения повествовательные, вопросительные, восклицательные выделить голосом важные по смыслу слова в предложении. Главные члены предложения: подлежащее и сказуемое. Второстепенные члены предложения (без разделения на виды).

Предложения с однородными членами с союзами и (без перечисления), *а, но* и без союзов; интонация перечисления, занятая при перечислении. Умение составить предложения с однородными членами. Знакомство со сложным предложением. Сложные предложения, состоящие из двух простых. Запятая в сложных предложениях. Умение составить сложное предложение и поставить запятую перед союзами *и, а, но*.

Членение речи на предложения. Выделение в предложениях слов, обозначающих, о ком и о чем говорится, что говорится. Главные члены предложения — подлежащее и сказуемое. Связь слов в предложении (по вопросам). Наблюдение за значением предложений, употребление в конце предложений точки, вопросительного, восклицательного знаков. Составление предложений (устно). Запись простых предложений, предварительно проанализированных в классе.

## **2. Развитие речи**

**Уточнение и обогащение словаря.** Слова, выражающие поручения, приказания. Слова, обозначающие предметы, действие, местоположение, направление, временные отношения, качество предметов и действий окружающего мира. Слова, обозначающие детенышей животных, виды трудовой деятельности, профессиональные занятия и профессии, детенышей животных, характеризующие предмет по материалу, веществу, принадлежности лицу или животному, отношению к месту или группе лиц. Слова с общим корнем, обозначающие предмет и его качество, лицо и производимое им действие: действия, различающиеся по завершенности и незавершенности и др. Слова, обозначающие сравнение признаков предметов, оттенки цветов, с эмоционально-экспрессивной окраской, выражающие морально-этическую оценку, нравственные

понятия, с переносным значением, образные выражения.

Слова, выражающие отрицание и неопределенность (отрицательные и неопределенные местоимения и наречия). Слова и словосочетания, выражающие отношение говорящего к тому, о чем он говорит (вводные слова и словосочетания). Слова, придающие высказыванию различные смысловые и эмоциональные оттенки (междометия и частицы).

**Развитие связной речи.** Понимание и употребление в речи побудительных предложений, организующих учебный процесс; повествовательных предложений, организующих учебный процесс; повествовательных нераспространенных и распространенных предложений; предложений с отрицанием; предложений с обращением; предложений с однородными членами и обобщающими словами, с прямой речью; сложных предложений с придаточными причинами, цели, времени, места.

Овладение краткими и полными ответами на вопросы. Составление вопросов устно и письменно. Составление диалогов в форме вопросов и ответов с использованием тематического словаря. Составление и запись рассказов повествовательного характера о труде, играх, учебе, увлечениях детей и др. (по сюжетным картинкам, с помощью вопросов); составление сюжетных рассказов по готовому плану (в форме вопросов, повествовательных предложений). Составление плана сюжетного рассказа под руководством учителя в форме вопросов, повествовательных предложений. Введение в рассказы элементов описания.

Понятие об изложении. Изложение под руководством учителя, по готовому и коллективно составленному плану. Выражение связи между частями текста и предложениями с помощью слов «вдруг, потом, однажды, вокруг, неожиданно и т.п.». Составление рассказов (сочинений) с элементами описания внешности, характера человека, с элементами рассуждения (с помощью учителя). Подробный и сжатый рассказ (сочинение) по картинке и серии картинок. Построение устного ответа по учебному материалу (специфика учебно-деловой речи).

**Речевой этикет.** Устное и письменное составление текстов приглашения, поздравления. Выражение приветствия, благодарности, извинения, просьбы. Слова, используемые при знакомстве.

**Текст.** Определение темы и основной мысли текста. Выделение частей текста. Озаглавливание текста и его частей. Сочинения по картинке, серии картинок на темы, близкие учащимся по их жизненному опыту, а также на основе наблюдений за природой, экскурсий и т. п. с предварительной коллективной подготовкой. Определение в тексте основной мысли, не сформулированной прямо. Составление в определенной последовательности вопросов с целью выяснения причины, обстоятельств, времени, места событий (расспрашивание). Работа над композицией составляемого рассказа (начало, середина, конец). План текста. Составление планов к данным текстам. Создание собственных текстов по предложенным планам.

### **3. Литературное чтение**

#### ***Виды речевой и читательской деятельности Чтение***

**Чтение вслух.** Постепенный переход от слогового к плавному осмысленному правильному чтению целыми словами вслух (скорость чтения в соответствии с индивидуальным темпом чтения), постепенное увеличение скорости чтения, позволяющей осознать текст. Соблюдение орфоэпических и интонационных норм чтения. Чтение предложений с интонационным выделением знаков препинания. Понимание смысловых особенностей разных по виду и типу текстов, передача их с помощью интонирования.

**Чтение про себя.** Осознание смысла произведения при чтении про себя (доступных по объёму и жанру произведений). Определение вида чтения (изучающее, ознакомительное, просмотровое, выборочное). Умение находить в тексте необходимую информацию. Понимание особенностей разных видов чтения: факта, описания,

дополнения высказывания и др.

**Работа с разными видами текста.** Общее представление о разных видах текста: художественный, учебный, научно-популярный, их сравнение. Определение целей создания этих видов текста. Особенности фольклорного текста.

Практическое освоение умения отличать текст от набора предложений. Прогнозирование содержания книги по её названию и оформлению.

Самостоятельное определение темы, главной мысли, структуры текста; деление текста на смысловые части, их озаглавливание. Умение работать с разными видами информации.

Участие в коллективном обсуждении: умение отвечать на вопросы, выступать по теме, слушать выступления товарищей, дополнять ответы по ходу беседы, используя текст. Привлечение справочных и иллюстративно-изобразительных материалов.

**Библиографическая культура.** Книга как особый вид искусства. Книга как источник необходимых знаний. Книга учебная, художественная, справочная. Элементы книги: содержание или оглавление, титульный лист, аннотация, иллюстрации. Виды информации в книге: научная, художественная (с опорой на внешние показатели книги и иллюстративный материал).

Типы книг (изданий): книга-произведение, книга-сборник, собрание сочинений, периодическая печать, справочные издания (справочники, словари, энциклопедии).

Выбор книг на основе рекомендованного списка, картотеки, открытого доступа к детским книгам в библиотеке. Алфавитный каталог. Самостоятельное пользование соответствующими возрасту словарями и справочной литературой.

**Работа с текстом художественного произведения.** Понимание заглавия произведения, его адекватное соотношение с содержанием. Определение особенностей художественного текста: своеобразие выразительных средств языка (с помощью учителя). Осознание того, что фольклор есть выражение общечеловеческих нравственных правил и отношений.

Понимание нравственного содержания прочитанного, осознание мотивации поведения героев, анализ поступков героев с точки зрения норм морали. Осознание понятия «Родина», представления о проявлении любви к Родине в литературе разных народов (на примере народов России). Схожесть тем, идей, героев в фольклоре разных народов. Самостоятельное воспроизведение текста с использованием выразительных средств языка: последовательное воспроизведение эпизода с использованием специфической для данного произведения лексики (по вопросам учителя), рассказ по иллюстрациям, пересказ.

Характеристика героя произведения с использованием художественно-выразительных средств данного текста. Нахождение в тексте слов и выражений, характеризующих героя и событие. Анализ (с помощью учителя), мотивы поступка персонажа. Сопоставление поступков героев по аналогии или по контрасту. Выявление авторского отношения к герою на основе анализа текста, авторских помет, имён героев. Характеристика героя произведения. Портрет, характер героя, выраженные через поступки и речь.

Освоение разных видов пересказа художественного текста: подробный, выборочный и краткий (передача основных мыслей).

Подробный пересказ текста: определение главной мысли фрагмента, выделение опорных или ключевых слов, озаглавливание, подробный пересказ эпизода; деление текста на части, определение главной мысли каждой части и всего текста, озаглавливание каждой части и всего текста, составление плана в виде назывных предложений из текста, в виде вопросов, в виде самостоятельно сформулированного высказывания.

Самостоятельный выборочный пересказ по заданному фрагменту: характеристика героя произведения (отбор слов, выражений в тексте, позволяющих составить рассказ о герое), описание места действия (выбор слов, выражений в тексте, позволяющих составить

данное описание на основе текста). Вычленение и сопоставление эпизодов из разных произведений по общности ситуаций, эмоциональной окраске, характеру поступков героев.

**Работа с учебными, научно-популярными и другими текстами.** Понимание заглавия произведения; адекватное соотношение с его содержанием. Определение особенностей учебных научно-популярных текстов (передача информации). Знакомство с простейшими приёмами анализа различных видов текста: установление причинно-следственных связей. Определение главной мысли текста. Деление текста на части. Определение микротем. Ключевые или опорные слова. Построение алгоритма деятельности по воспроизведению текста. Воспроизведение текста сопорой на ключевые слова, модель, схему. Подробный пересказ текста. Краткий пересказ текста (выделение главного в содержании текста).

**Говорение (культура речевого общения)** Осознание диалога как вида речи. Особенности диалогического общения: понимать вопросы, отвечать на них и самостоятельно задавать вопросы по тексту; выслушивать, не перебивая, собеседника. Использование норм речевого этикета в условиях внеучебного общения. Монолог как форма речевого высказывания. Монологическое речевое высказывание небольшого объёма с опорой на авторский текст, по предложенной теме или в виде (форме) ответа на вопрос. Отражение основной мысли текста в высказывании. Передача содержания прочитанного или прослушанного с учётом специфики учебного и художественного текста. Построение плана собственного высказывания. Отбор и использование выразительных средств языка (синонимы, антонимы, сравнение) с учётом особенностей монологического высказывания. Устное сочинение как продолжение прочитанного произведения, отдельных его сюжетных линий, короткий рассказ по рисункам либо на заданную тему.

**Круг детского чтения.** Произведения устного народного творчества разных народов России. Произведения классиков отечественной литературы XIX—XX вв., классиков детской литературы, произведения современной отечественной (с учётом многонационального характера России) и зарубежной литературы, доступные для восприятия младших школьников.

Представленность разных видов книг: историческая, приключенческая, фантастическая, научно-популярная, справочно-энциклопедическая литература; детские периодические издания (по выбору). Основные темы детского чтения: фольклор разных народов, произведения о Родине, природе, детях, братьях наших меньших, труде, добре и зле, хороших и плохих поступках.

***Литературоведческая пропедевтика (практическое освоение).***

Нахождение в тексте, определение значения в художественной речи (с помощью учителя) средств выразительности: синонимов, антонимов, эпитетов, сравнений, метафор, гипербол. Ориентировка в литературных понятиях: художественное произведение, автор (рассказчик), сюжет, тема; герой произведения: его портрет, речь, поступки; отношение автора к герою.

Общее представление о композиционных особенностях построения разных видов рассказывания: повествование (рассказ), описание (пейзаж, портрет, интерьер), рассуждение (монолог героя, диалог героев). Прозаическая и стихотворная речь: узнавание, различение, выделение особенностей стихотворного произведения (ритм, рифма). Фольклор и авторские художественные произведения (различение). Жанровое разнообразие произведений. Малые фольклорные формы (колыбельные, песни, потешки, пословицы и поговорки, загадки) — узнавание, различение, определение основного смысла. Сказки (о животных, бытовые, волшебные). Художественные особенности сказок: лексика, построение, (композиция). Литературная (авторская) сказка. Рассказ, стихотворение, басня - общее представление о жанре, особенностях построения и выразительных средствах.

**Творческая деятельность обучающихся (на основе литературных произведений)** Интерпретация текста литературного произведения в творческой деятельности учащихся: чтение по ролям, инсценирование, драматизация; устное словесное рисование, знакомство с различными способами работы с деформированным текстом и использование их (установление причинно-следственных связей, последовательности событий: соблюдение этапности в выполнении действий); изложение с элементами сочинения, создание собственного текста на основе художественного произведения (текст по аналогии), репродукций картин художников, по серии иллюстраций к произведению или на основе личного опыта, создание диафильмов и мультфильмов на основе прочитанных художественных произведений.

#### **4. Предметно-практическое обучение**

Предметно-практическая деятельность является условием формирования основ речевой деятельности. В ходе уроков предметно-практического обучения педагог организует взаимопомощь, добивается активной мыслительной работы каждого школьника, усиленной инициативной речи, формируя навыки речевого общения, умения спрашивать, давать поручения, сообщать о выполненной работе, просить о помощи, оценивать работу товарища (ответы с опорой на составленный план; использование схем, сигнальных (учебных карт) и в том числе наглядно-инструкционных, предметных и других наглядных знаковых средств; образцов моделей речевых высказываний различной степени сложности).

Понимание и выполнение инструкций учителя. Умение отвечать на вопросы учителя, обращаться к учителю и товарищам с вопросами, обращаться к учителю за необходимым материалом и за разрешением начать работу. Сообщать о своем желании выполнить работу и о выполненной работе. Выполнять коллективную работу по устной и письменной инструкции. Называть изготавливаемые изделия. Определять и называть размеры изделия.

Используются следующие виды помощи: помощь в планировании учебной деятельности; дополнительное инструктирование в ходе учебной деятельности; стимулирование учебной, познавательной и речевой деятельности посредством предоставления справочно-информационного, иллюстративного и демонстративного материала, образцов речевых высказываний; стимулирование поощрением; создание ситуаций успеха. Организуется различные виды контроля за учебной деятельностью обучающихся: пооперационный контроль с отчетом (сначала с опорой на образцы речевых высказываний, на учебные карты, а затем самостоятельный); взаимоконтроль при работе парами, тройками, бригадами.

*Виды деятельности.*

*Лепка.* Размять пластилин. Придать материалу нужную форму (шара, овала, колбаски). Отрывать часть пластилина, делить на кусочки требуемой величины. Лепить изделия разной формы.

*Аппликация.* Обводить заготовки и шаблоны. Вырезать заготовки и шаблоны по контуру. Вырезать изделия разной формы. Подбирать нужный цвет бумаги. Наклеивать на лист.

*Рисование.* Воспроизводить контур предмета по шаблону и без него. Штриховать и закрашивать в одном направлении линиями одной толщины. Штриховать в разных направлениях линиями разной толщины. Выполнять сюжетные рисунки на заданную тему.

*Тематика и объекты деятельности:* шар, яблоко, груша, огурец, морковь, гриб, помидор, матрёшка, кубик, мяч, машина, овощи. Фрукты, игрушки, утка, лиса, гусь, стакан, чашка, стол, стул, кровать, посуда, мебель, самолёт, трамвай. Новогодняя ёлка. Зимние забавы. Зимний пейзаж. Весна.

Весной в парке. Теремок. Репка. Ромашки, роза, мак, листья. Цветы в вазе.

**5. Предметная область: Математика и информатика.** Основные задачи реализации содержания:

- развитие математической речи, логического и алгоритмического мышления, воображения, обеспечение первоначальных представлений о компьютерной грамотности;
- формирование начальных математических знаний (понятие числа, вычисления, решение простых арифметических задач и другие); развитие математических способностей;
- выполнение устно и письменно математических действий с числами и числовыми выражениями, исследование, распознавание и изображение геометрических фигур;
- формирование и закрепление в речи абстрактных, отвлеченных, обобщающих понятий;
- развитие процессов символизации, понимания и употребления сложных логико-грамматических конструкций;
- развитие способности пользоваться математическими знаниями при решении соответствующих возрасту бытовых задач (ориентироваться и использовать меры измерения пространства, времени, температуры и другие в различных видах практической деятельности).
- развитие слухозрительного восприятия и достаточно внятного воспроизведения тематической и терминологической лексики, используемой при изучении данного предмета.

#### ***Математика Числа и величины***

Счёт предметов. Чтение и запись чисел от нуля до миллиона. Классы и разряды. Представление многозначных чисел в виде суммы разрядных слагаемых. Сравнение и упорядочение чисел, знак сравнения.

Измерение величин; сравнение и упорядочение величин. Единицы массы (грамм, килограмм, центнер, тонна), вместимости (литр), времени (секунда, минута, час). Соотношения между единицами измерения однородных величин. Сравнение и упорядочение однородных величин. Доля величины (половина, треть, четверть, десятая, сотая, тысячная).

#### ***Арифметические действия***

Сложение, вычитание, умножение и деление. Названия компонентов арифметических действий, знаки действий. Таблица сложения. Таблица умножения. Связь между сложением, вычитанием, умножением и делением. Нахождение неизвестного компонента арифметического

действия. Деление с остатком.

Числовое выражение. Установление порядка выполнения действий в числовых выражениях со скобками и без скобок. Нахождение значения числового выражения. Использование свойств арифметических действий в вычислениях (перестановка и группировка слагаемых в сумме, множителей в произведении; умножение суммы и разности на число).

Алгоритмы письменного сложения, вычитания, умножения и деления многозначных чисел. Способы проверки правильности вычислений (алгоритм, обратное действие, оценка достоверности, прикидки результата, вычисление на калькуляторе).

#### ***Работа с текстовыми задачами***

Решение текстовых задач арифметическим способом. Задачи, содержащие отношения «больше (меньше) на...», «больше (меньше) в...». Зависимости между величинами, характеризующими процессы движения, работы, купли-продажи и др. Скорость, время, путь; объём работы, время, производительность труда; количество товара, его цена и стоимость и др. Планирование хода решения задачи. Представление текста задачи (схема, таблица, диаграмма и другие модели). Задачи на нахождение доли целого и целого по его доле.



### ***Пространственные отношения. Геометрические фигуры***

Взаимное расположение предметов в пространстве и на плоскости (выше - ниже, слева - справа, сверху - снизу, ближе - дальше, между и пр.). Распознавание и изображение геометрических фигур: точка, линия (кривая, прямая), отрезок, ломаная, угол, многоугольник, треугольник, прямоугольник, квадрат, окружность, круг. Использование чертёжных инструментов для выполнения построений. Геометрические формы в окружающем мире. Распознавание и называние: куб, шар, параллелепипед, пирамида, цилиндр, конус.

***Геометрические величины*** Геометрические величины и их измерение. Измерение длины отрезка. Единицы длины (мм, см, дм, м, км). Периметр. Вычисление периметра многоугольника.

Площадь геометрической фигуры. Единицы площади (см<sup>2</sup>, дм<sup>2</sup>, м<sup>2</sup>). Точное и приближённое измерение площади геометрической фигуры. Вычисление площади прямоугольника.

***Работа с информацией*** Построение простейших выражений с помощью логических связок и слов («и»; «не»; «если... то...»; «верно/неверно, что...»; «каждый»; «все»; «некоторые»); истинность утверждений. Составление конечной последовательности (цепочки) предметов, чисел, геометрических фигур и др. по правилу. Составление, запись и выполнение простого алгоритма, плана поиска информации. Чтение и заполнение таблицы. Интерпретация данных таблицы. Чтение столбчатой диаграммы. Создание простейшей информационной модели (схема, таблица, цепочка).

**б.** Предметная область: **Обществознание и естествознание** Основные задачи реализации содержания:

- формирование основных представлений об окружающем мире; развитие представлений о себе и круге близких людей;
- преодоление ограниченности представлений о предметах и явлениях окружающего мира посредством обогащения предметной деятельности слабослышащего и позднооглохшего обучающегося, организации практического ознакомления и целенаправленных наблюдений;
- воспитание у обучающихся интереса к познанию и восприятию мира природы, в том числе звуков окружающего мира;
- актуализация, расширение и интегрирование знаний об окружающем мире в условиях целенаправленного развития вербальных средств коммуникации и словесно-логического мышления обучающегося;
- развитие слухозрительного восприятия и достаточно внятного воспроизведения тематической и терминологической лексики, используемой при изучении данного предмета;
- формирование умений использовать знания об окружающем мире для осмысленной и самостоятельной организации безопасной жизни в конкретных природных и климатических условиях;
- развитие активности, любознательности и разумной предприимчивости во взаимодействии с миром живой и неживой природы. Формирование знаний о человеке, умений осуществлять жизнедеятельность в соответствии с принятыми в обществе нравственными нормами, представлениями о здоровом образе жизни;
- развитие представлений о себе и круге близких людей, осознание общности и различий с другими;
- формирование первоначальных представлений о социальной жизни: профессиональных и социальных ролях людей;
- формирование представлений об обязанностях и правах самого ребёнка, его роли ученика и члена своей семьи, растущего гражданина своего государства, труженика;
- развитие представлений о социокультурной жизни лиц с нарушенным

слухом;

- практическое усвоение социальных ритуалов и форм социального взаимодействия, соответствующих возрасту и полу ребёнка, требованиям его безопасности, продуктивного взаимодействия с другими людьми, трудового взаимодействия;

- развитие стремления к достижениям в учёбе, труде, поиску друзей, способности к организации личного пространства и времени (учебного и свободного), стремления задумываться о будущем;

- накопление положительного опыта сотрудничества, участия в общественной жизни, положительного опыта трудового взаимодействия;

- развитие слухозрительного восприятия и достаточно внятного воспроизведения тематической и терминологической лексики, используемой при изучении данного предмета.

**Ознакомление с окружающим миром. Окружающий мир (Человек, природа, общество)**

**Человек и природа.** Природа — это то, что нас окружает, но не создано человеком. Природные объекты и предметы, созданные человеком. Неживая и живая природа. Признаки предметов (цвет, форма, сравнительные размеры и др.). Примеры явлений природы: смена времён года, снегопад, листопад, перелёты птиц, смена времени суток, рассвет, закат, ветер, дождь, гроза.

Вещество — то, из чего состоят все природные объекты и предметы. Разнообразие веществ в окружающем мире. Примеры веществ: соль, сахар, вода, природный газ. Твёрдые тела, жидкости, газы. Простейшие практические работы с веществами, жидкостями, газами.

Звёзды и планеты. Солнце — ближайшая к нам звезда, источник света и тепла для всего живого на Земле. Земля — планета, общее представление о форме и размерах Земли. Глобус как модель Земли. Географическая карта и план. Материки и океаны, их названия, расположение на глобусе и карте.

Важнейшие природные объекты своей страны, района. Ориентирование на местности. Компас. Смена дня и ночи на Земле. Вращение Земли как причина смены дня и ночи. Времена года, их особенности (на основе наблюдений). Обращение Земли вокруг Солнца как причина смены времён года. Смена времён года в родном крае на основе наблюдений.

Погода, её составляющие (температура воздуха, облачность, осадки, ветер). Наблюдение за погодой своего края. Формы земной поверхности: равнины, горы, холмы, овраги (общее представление, условное обозначение равнин и гор на карте). Особенности поверхности родного края (краткая характеристика на основе наблюдений). Водоёмы, их разнообразие (океан, море, река, озеро, пруд); использование человеком. Водоёмы родного края (названия, краткая характеристика на основе наблюдений).

Воздух — смесь газов. Свойства воздуха. Значение воздуха для растений, животных, человека. Вода. Свойства воды. Состояния воды, её распространение в природе, значение для живых организмов и хозяйственной жизни человека. Круговорот воды в природе.

Полезные ископаемые, их значение в хозяйстве человека, бережное отношение людей к полезным ископаемым. Полезные ископаемые родного края (2—3 примера).

Почва, её состав, значение для живой природы и для хозяйственной жизни человека.

Растения, их разнообразие. Части растения (корень, стебель, лист, цветок, плод, семя). Условия, необходимые для жизни растения (свет, тепло, воздух, вода). Наблюдение роста растений, фиксация изменений. Деревья, кустарники, травы. Дикорастущие и культурные растения. Роль растений в природе и жизни людей, бережное отношение человека к растениям. Растения родного края, названия и краткая характеристика на основе

наблюдений.

Грибы: съедобные и ядовитые. Правила сбора грибов.

Животные, их разнообразие. Условия, необходимые для жизни животных (воздух, вода, тепло, пища). Насекомые, рыбы, птицы, звери, их отличия. Особенности питания разных животных (хищные, растительноядные, всеядные). Размножение животных (насекомые, рыбы, птицы, звери). Дикие и домашние животные. Роль животных в природе и жизни людей, бережное отношение человека к животным. Животные родного края, их названия, краткая характеристика на основе наблюдений.

Лес, луг, водоём — единство живой и неживой природы (солнечный свет, воздух, вода, почва, растения, животные). Круговорот веществ. Взаимосвязи в природном сообществе: растения — пища и укрытие для животных; животные — распространители плодов и семян растений. Влияние человека на природные сообщества. Природные сообщества родного края (2—3 примера на основе наблюдений).

Природные зоны России: общее представление, основные природные зоны (климат, растительный и животный мир, особенности труда и быта людей, влияние человека на природу изучаемых зон, охрана природы).

Человек — часть природы. Зависимость жизни человека от природы. Этическое и эстетическое значение природы в жизни человека. Освоение человеком законов жизни природы посредством практической деятельности. Народный календарь (приметы, поговорки, пословицы), определяющий сезонный труд людей.

Положительное и отрицательное влияние деятельности человека на природу (в том числе на примере окружающей местности). Правила поведения в природе. Охрана природных богатств: воды, воздуха, полезных ископаемых, растительного и животного мира. Заповедники, национальные парки, их роль в охране природы. Красная книга России, её значение, отдельные представители растений и животных Красной книги. Посильное участие в охране природы. Личная ответственность каждого человека за сохранность природы.

Общее представление о строении тела человека. Системы органов (опорно-двигательная, пищеварительная, дыхательная, кровеносная, нервная, органы чувств), их роль в жизнедеятельности организма. Гигиена систем органов. Измерение температуры тела человека, частоты пульса. Личная ответственность каждого человека за состояние своего здоровья и здоровья окружающих его людей. Внимание, уважительное отношение к людям с ограниченными возможностями здоровья, забота о них.

#### **Человек и общество.**

Общество - совокупность людей, которые объединены общей культурой и связаны друг с другом совместной деятельностью во имя общей цели. Духовно-нравственные и культурные ценности — основа жизнеспособности общества.

Человек — член общества, носитель и создатель культуры. Понимание того, как складывается и развивается культура общества и каждого его члена. Общее представление о вкладе в культуру человечества традиций и религиозных воззрений разных народов. Взаимоотношения человека с другими людьми. Культура общения с представителями разных национальностей, социальных групп: проявление уважения, взаимопомощи, умения прислушиваться к чужому мнению.

Семья — самое близкое окружение человека. Семейные традиции. Взаимоотношения в семье и взаимопомощь членов семьи. Оказание посильной помощи взрослым. Забота о детях, престарелых, больных — долг каждого человека. Родословная. Имена и фамилии членов семьи. Составление схемы родословного древа, истории семьи.

Правила поведения в школе, на уроке. Обращение к учителю. Классный, школьный коллектив, совместная учёба, игры, отдых. Составление режима дня школьника.

Друзья, взаимоотношения между ними; ценность дружбы, согласия, взаимной помощи. Правила взаимоотношений со взрослыми, сверстниками, культура поведения в школе и других общественных местах. Внимание к сверстникам, одноклассникам.

Значение труда в жизни человека и общества. Трудолюбие как общественно значимая ценность в культуре народов России и мира. Профессии людей. Личная ответственность человека за результаты своего труда и профессиональное мастерство.

Общественный транспорт. Транспорт города или села. Наземный, воздушный и водный транспорт. Правила пользования транспортом.

Средства массовой информации: радио, телевидение, пресса, Интернет.

Наша Родина — Россия, Российская Федерация. Ценностно-смысловое содержание понятий

«Родина», «Отечество», «Отчизна». Государственная символика России: Государственный герб России, Государственный флаг России, Государственный гимн России; правила поведения при прослушивании гимна. Конституция — Основной закон Российской Федерации. Права ребёнка. Президент Российской Федерации — глава государства. Ответственность главы государства за социальное и духовно-нравственное благополучие граждан.

Праздник в жизни общества как средство укрепления общественной солидарности и упрочения духовно-нравственных связей между соотечественниками. Новый год, Рождество, День защитника Отечества, 8 Марта, День весны и труда, День Победы, День России, День защиты детей, День народного единства, День Конституции. Праздники и памятные даты своего региона. Оформление плаката или стенной газеты к общественному празднику.

Россия на карте, государственная граница России.

Москва — столица России. Достопримечательности Москвы: Кремль, Красная площадь, Большой театр и др. Расположение Москвы на карте.

Города России. Санкт-Петербург: достопримечательности (Зимний дворец, памятник Петру I — Медный всадник, разводные мосты через Неву и др.), города Золотого кольца России (по выбору). Главный город родного края: достопримечательности, история и характеристика отдельных исторических событий, связанных с ним.

Россия — многонациональная страна. Народы, населяющие Россию, их обычаи, характерные особенности быта (по выбору).

Родной край — частица России. Родной город (населённый пункт), регион (область, край, республика): название, основные достопримечательности; музеи, театры, спортивные комплексы и пр. Особенности труда людей родного края, их профессии. Названия разных народов, проживающих в данной местности, их обычаи, характерные особенности быта. Важные сведения из истории родного края. Святыни родного края. Проведение дня памяти выдающегося земляка. **Правила безопасной жизни.** Ценность здоровья и здорового образа жизни. Режим дня школьника, чередование труда и отдыха в режиме дня; личная гигиена. Физическая культура, закаливание, игры на воздухе как условие сохранения и укрепления здоровья. Личная ответственность каждого человека за сохранение и укрепление своего физического и нравственного здоровья. Номера телефонов экстренной помощи, МЧС. Первая помощь при лёгких травмах (*ушиб, порез, ожог*), *обморожении, перегреве*.

Дорога от дома до школы, правила безопасного поведения на дорогах, в лесу, на водоёме в разное время года. Правила пожарной безопасности, основные правила обращения с газом, электричеством, водой.

Правила безопасного поведения в природе.

Забота о здоровье и безопасности окружающих людей — нравственный долг каждого человека.

**7. Предметная область: Основы религиозных культур и светской этики.**

Основные задачи реализации содержания:

- знакомство с основными нормами светской и религиозной морали, понимание значения нравственности в жизни человека и общества;
- формирование первоначальных представлений о светской этике, о

традиционных религиях, их роли в культуре, истории и современности России;

- воспитание способности к духовному развитию, нравственному самосовершенствованию; понимание значения нравственности, веры и религии в жизни человека и общества.

### ***Основы религиозных культур и светской этики***

Россия — наша Родина. Культура и религия. Праздники в религиях мира. Представление о светской этике, об отечественных традиционных религиях, их роли в культуре, истории и современности России. Знакомство с основными нормами светской и религиозной морали, понимание их значения в выстраивании конструктивных отношений в семье и обществе. Значение нравственности, веры и религии в жизни человека и общества. Семья, семейные ценности. Долг, свобода, ответственность, учение и труд. Милосердие, забота о слабых, взаимопомощь, социальные проблемы общества и отношение к ним разных религий. Любовь и уважение к Отечеству.

### **8. Предметная область: Искусство.**

Основные задачи реализации содержания:

- накопление обучающимися первоначальных впечатлений от произведений искусства, формирование основ художественной культуры, эстетического отношения к миру, понимания красоты, потребности в художественном творчестве;

- формирование первоначальных представлений о роли искусства в жизни человека;

- развитие опыта восприятия, анализа и оценки произведений искусства, способности получать удовольствие от произведений искусства, умений выражать собственные мысли и чувства от воспринятого, делиться впечатлениями, реализуя формирующиеся коммуникативные умения, в том числе слухозрительного восприятия и достаточно внятного воспроизведения тематической и терминологической лексики;

- получение доступного опыта художественного творчества, самовыражения в художественной деятельности, стремления к самостоятельной деятельности, связанной с искусством;

- приобщение к культурной среде, формирование стремления и привычки посещения музеев, театров.

### ***Изобразительное искусство***

#### ***Виды художественной деятельности***

**Рисунок.** Материалы для рисунка: карандаш, ручка, фломастер, уголь, пастель, мелки и т. д. Приёмы работы с различными графическими материалами. Роль рисунка в искусстве: основная и вспомогательная. Красота и разнообразие природы, человека, зданий, предметов, выраженные средствами рисунка. Изображение деревьев, птиц, животных: общие и характерные черты.

**Живопись.** Живописные материалы. Красота и разнообразие природы, человека, зданий, предметов, выраженные средствами живописи. Цвет - основа языка живописи.

Выбор средств художественной выразительности для создания живописного образа в соответствии с поставленными задачами.

**Скульптура.** Материалы скульптуры и их роль в создании выразительного образа. Элементарные приёмы работы с пластическими скульптурными материалами для создания выразительного образа (пластилин, глина — раскатывание, набор объёма, вытягивание формы). Объём — основа языка скульптуры. Основные темы скульптуры. Красота человека и животных, выраженная средствами скульптуры.

**Художественное конструирование и дизайн.** Разнообразие материалов для художественного конструирования и моделирования (пластилин, бумага, картон и др.). Элементарные приёмы работы с различными материалами для создания выразительного образа (пластилин — раскатывание, набор объёма, вытягивание формы; бумага и картон — сгибание, вырезание). Представление о возможностях использования навыков

художественного конструирования и моделирования в жизни человека.

**Декоративно-прикладное искусство.** Истоки декоративно-прикладного искусства и его роль в жизни человека. Понятие о синтетичном характере народной культуры (украшение жилища, предметов быта, орудий труда, костюма; музыка, песни, хороводы; былины, сказания, сказки). Образ человека в традиционной культуре. Представления народа о мужской и женской красоте, отражённые в изобразительном искусстве, сказках, песнях. Сказочные образы в народной культуре и декоративно-прикладном искусстве.

Разнообразие форм в природе как основа декоративных форм в прикладном искусстве (цветы, раскраска бабочек, переплетение ветвей деревьев, морозные узоры на стекле и т. д.). Ознакомление с произведениями народных художественных промыслов в России (с учётом местных условий). **Композиция.** Элементарные приёмы композиции на плоскости и в пространстве. Понятия: горизонталь, вертикаль и диагональ в построении композиции. Пропорции и перспектива. Понятия: линия горизонта, ближе — больше, дальше — меньше, загромождения. Роль контраста в композиции: низкое и высокое, большое и маленькое, тонкое и толстое, тёмное и светлое, т. д.

**Цвет.** Основные и составные цвета. Тёплые и холодные цвета. Смешение цветов. Роль белой и чёрной красок в эмоциональном звучании и выразительности образа. Эмоциональные возможности цвета.

Практическое овладение основами цветоведения. Передача с помощью цвета характера персонажа, его эмоционального состояния.

**Линия.** Многообразие линий (тонкие, толстые, прямые, волнистые, плавные, острые, закруглённые спиралью, летящие) и их знаковый характер. Линия, штрих, пятно и художественный образ. Передача с помощью линии эмоционального состояния природы, человека, животного.

**Форма.** Разнообразие форм предметного мира и передача их на плоскости и в пространстве. Сходство и контраст форм. Простые геометрические формы. Природные формы. Трансформация форм. Влияние формы предмета на представление о его характере. Силуэт.

**Объём.** Объём в пространстве и объём на плоскости. Способы передачи объёма. Выразительность объёмных композиций.

**Ритм.** Виды ритма (спокойный, замедленный, порывистый, беспокойный и т. д.). Ритм линий, пятен, цвета. Роль ритма в эмоциональном звучании композиции в живописи и рисунке. Передача движения в композиции с помощью ритма элементов. Особая роль ритма в декоративно-прикладном искусстве.

**Значимые темы искусства.**

**Земля — наш общий дом.** Наблюдение природы и природных явлений, различение их характера и эмоциональных состояний. Разница в изображении природы в разное время года, суток, в различную погоду. постройки в природе: птичьи гнёзда, норы, ульи, панцирь черепахи, домик улитки и т. д.

**Родина моя — Россия.** Роль природных условий в характере традиционной культуры народов России. Пейзажи родной природы. Единство декоративного строя в украшении жилища, предметов быта, орудий труда, костюма. Связь изобразительного искусства с музыкой, песней, танцами, былинами, сказаниями, сказками. Образ человека в традиционной культуре. Представления народа о красоте человека (внешней и духовной), отражённые в искусстве. Образ защитника Отечества.

**Искусство дарит людям красоту.** Искусство вокруг нас сегодня. Использование различных художественных материалов и средств для создания проектов красивых, удобных и выразительных предметов быта, видов транспорта. Представление о роли изобразительных (пластических) искусств в повседневной жизни человека, в организации его материального окружения. Художественное конструирование и оформление помещений и парков, транспорта и посуды, мебели и одежды, книг и игрушек.



### ***Опыт художественно-творческой деятельности***

Участие в различных видах изобразительной, декоративно-прикладной и художественно-конструкторской деятельности. Освоение основ рисунка, живописи, скульптуры, декоративно-прикладного искусства. Овладение основами художественной грамоты: композицией, формой, ритмом, линией, цветом, объёмом, фактурой. Создание моделей предметов бытового окружения человека. Овладение элементарными навыками лепки и бумагопластики.

Выбор и применение выразительных средств для реализации собственного замысла в рисунке, живописи, аппликации, художественном конструировании.

Использование в индивидуальной и коллективной деятельности различных художественных техник и материалов: коллажа, граттажа, аппликации, компьютерной анимации, натурной мультипликации, бумажной пластики, гуаши, акварели, пастели, восковых мелков, туши, карандаша, фломастеров, пластилина, глины, подручных и природных материалов.

#### **9. Предметная область: *Технология.***

Основные задачи реализации содержания:

- развитие трудовых интересов, способностей и компенсаторных возможностей в ходе овладения трудовыми навыками;
- формирование первоначальных представлений о сознательном и нравственном значении труда в жизни человека и общества; о мире профессий;
- формирование трудовых умений, необходимых в разных жизненных сферах, овладение умением адекватно применять доступные технологии и освоенные трудовые навыки для полноценной коммуникации, социального и трудового взаимодействия;
- развитие способности обучающихся к самообслуживанию; воспитание трудолюбия; усвоение «житейских» понятий; обучение использованию технических средств, информационных технологий;
- развитие способностей и интересов обучающихся к использованию предметных и компьютерных технологий в трудовой деятельности;
- формирование положительного опыта и установки на активное использование освоенных технологий и навыков для своего жизнеобеспечения, социального развития и помощи близким;
- развитие слухозрительного восприятия и достаточно внятного и естественного воспроизведения тематической и терминологической лексики, используемой при изучении данного предмета.

#### ***Технология. (Труд)***

**Общекультурные и общетрудовые компетенции. Основы культуры труда, самообслуживания.** Трудовая деятельность и её значение в жизни человека. Рукотворный мир как результат труда человека; разнообразие предметов рукотворного мира (техника, предметы быта и декоративно-прикладного искусства и т. д.) разных народов России (на примере 2—3 народов). Особенности тематики, материалов, внешнего вида изделий декоративного искусства разных народов, отражающие природные, географические и социальные условия конкретного народа.

Элементарные общие правила создания предметов рукотворного мира (удобство, эстетическая выразительность, прочность; гармония предметов и окружающей среды). Бережное отношение к природе как источнику сырьевых ресурсов. Мастера и их профессии.

Анализ задания, организация рабочего места в зависимости от вида работы, планирование трудового процесса. Рациональное размещение на рабочем месте материалов и инструментов, распределение рабочего времени. Отбор и анализ

информации (из учебника и других дидактических материалов), её использование в организации работы. Контроль и корректировка хода работы. Работа в малых группах, осуществление сотрудничества, выполнение социальных ролей (руководитель и подчинённый).

Элементарная творческая и проектная деятельность (создание замысла, его детализация и воплощение). Несложные коллективные, групповые и индивидуальные проекты. Культура межличностных отношений в совместной деятельности. Результат проектной деятельности — изделия, услуги (например, помощь ветеранам, пенсионерам, инвалидам), праздники и т.п.

Выполнение доступных видов работ по самообслуживанию, домашнему труду, оказание доступных видов помощи малышам, взрослым и сверстникам.

**Технология ручной обработки материалов<sup>3</sup>. Элементы графической грамоты.** Общее понятие о материалах, их происхождение деталей (отрывание, резание ножницами, канцелярским ножом), формообразование деталей (сгибание, складывание и др.), сборка изделия (клеевое, ниточное, проволочное, винтовое и другие виды соединения), отделка изделия или его деталей (окрашивание, вышивка, аппликация и др.). Выполнение отделки в соответствии с особенностями декоративных орнаментов разных народов России (растительный, геометрический и другие орнаменты).

Использование измерений и построений для решения практических задач. Виды условных графических изображений: рисунок, простейший чертёж, эскиз, развёртка, схема (их узнавание). Назначение линий чертежа (контур, линия надреза, сгиба, размерная, осевая, центровая, разрыва). Чтение условных графических изображений. Разметка деталей с опорой на простейший чертёж, эскиз. Изготовление изделий по рисунку, простейшему чертежу или эскизу, схеме.

**Конструирование и моделирование** Общее представление о конструировании как создании конструкции каких-либо изделий (технических, бытовых, учебных и пр.). Изделие, деталь изделия (общее представление). Понятие о конструкции изделия; различные виды конструкций и способы сборки. Виды и способы соединения деталей. Основные требования к изделию (соответствие материала, конструкции и внешнего оформления назначению изделия).

Конструирование и моделирование изделий из различных материалов по образцу, рисунку, простейшему чертежу или эскизу и по заданным условиям (технологическим, функциональным, декоративно-художественным и пр.). Конструирование и моделирование на компьютере и в интерактивном конструкторе.

**Практика работы на компьютере.** Информация, её отбор, анализ и систематизация. Способы получения, хранения, переработки информации. Назначение основных устройств компьютера для ввода, вывода, обработки информации. Включение и выключение компьютера и подключаемых к нему устройств. Клавиатура, общее представление о правилах клавиатурного письма, пользование мышью, использование простейших средств текстового редактора. Простейшие приёмы поиска информации: по ключевым словам, каталогам. Соблюдение безопасных приёмов труда при работе на компьютере; бережное отношение к техническим устройствам. Работа с ЦОР (цифровыми образовательными ресурсами), готовыми материалами на электронных носителях (CD). Работа с простыми информационными объектами (текст, таблица, схема, рисунок): преобразование, создание, сохранение, удаление. Создание небольшого текста по интересной детям тематике.

Вывод текста на принтер. Использование рисунков из ресурса компьютера, программ Word и Power Point.

## **10. Предметная область: Физическая культура.**

Основные задачи реализации содержания:

- формирование основных представлений о собственном теле, возможностях и

ограничениях физических функций, возможностях физического развития;

- формирование понимания связи телесного самочувствия с настроением, собственной активностью, самостоятельностью;
  - овладение умением поддерживать здоровый образ жизни, соответствующий возрасту, потребностям и ограничениям здоровья, поддерживать режим дня с необходимыми оздоровительными процедурами;
  - развитие практики здорового образа жизни, стремления к занятиям физической культурой и спортом;
  - развитие основных физических качеств (силы, быстроты, выносливости, координации, гибкости);
  - формирование навыков контроля за собственными движениями, включая пластику, координацию и походку;
  - овладение тематической и терминологической лексикой, используемой при изучении данного предмета, в том числе ее слухозрительным восприятием и воспроизведением;
- обеспечение участия обучающихся в спортивных школьных и внешкольных мероприятиях, расширяющих сферу их коммуникации, в том числе со слышащими сверстниками.

### ***Физическая культура***

#### ***Знания о физической культуре***

**Физическая культура.** Физическая культура как система разнообразных форм занятий физическими упражнениями по укреплению здоровья человека. Ходьба, бег, прыжки, лазанье, ползание, ходьба на лыжах, плавание как жизненно важные способы передвижения человека.

Правила предупреждения травматизма во время занятий физическими упражнениями: организация мест занятий, подбор одежды, обуви и инвентаря.

**Физические упражнения.** Физические упражнения, их влияние на физическое развитие и развитие физических качеств. Физическая подготовка и её связь с развитием основных физических качеств. Характеристика основных физических качеств: силы, быстроты, выносливости, гибкости и равновесия.

Физическая нагрузка и её влияние на повышение частоты сердечных сокращений.

#### ***Способы физической культуры***

**Самостоятельные занятия.** Составление режима дня. Выполнение простейших закаливающих процедур, комплексов упражнений для формирования правильной осанки и развития мышц туловища, развития основных физических качеств; проведение оздоровительных занятий в режиме дня (утренняя зарядка, физкультминутки).

**Самостоятельные наблюдения за физическим развитием и физической подготовленностью.** Измерение длины и массы тела, показателей осанки и физических качеств. Измерение частоты сердечных сокращений во время выполнения физических упражнений.

**Самостоятельные игры и развлечения.** Организация и проведение подвижных игр (на спортивных площадках и в спортивных залах).

#### ***Физическое совершенствование***

**Физкультурно-оздоровительная деятельность.** Комплексы физических упражнений для утренней зарядки, физкультминуток, занятий по профилактике и коррекции нарушений осанки. Комплексы упражнений на развитие физических качеств. Комплексы дыхательных упражнений. Гимнастика для глаз.

#### ***Спортивно-оздоровительная деятельность.***

**Гимнастика.** Организующие команды и приёмы. Строевые действия в шеренге и колонне; выполнение строевых команд.

**Гимнастические упражнения прикладного характера.** Прыжки со скакалкой. Передвижение по гимнастической стенке. Преодоление полосы препятствий с элементами

лазанья и перелезания, переползания, передвижение по наклонной гимнастической скамейке.

**Лёгкая атлетика.** *Беговые упражнения:* с высоким подниманием бедра, прыжками и с ускорением, с изменяющимся направлением движения, из разных исходных положений; челночный бег; высокий старт с последующим ускорением.

*Прыжковые упражнения:* на одной ноге и двух ногах на месте и с продвижением; в длину и высоту; спрыгивание и запрыгивание.

*Броски:* большого мяча (1 кг) на дальность разными способами.

*Метание:* малого мяча в вертикальную цель и на дальность.

**Лыжные гонки.** Передвижение на лыжах; повороты; спуски; подъёмы; торможение.

**Подвижные и спортивные игры.** *На материале гимнастики с основами акробатики:* игровые задания с использованием строевых упражнений, упражнений на внимание, силу, ловкость и координацию.

*На материале лёгкой атлетики:* прыжки, бег, метания и броски; упражнения на координацию, выносливость и быстроту.

*На материале лыжной подготовки:* эстафеты в передвижении на лыжах, упражнения на выносливость и координацию.

*На материале спортивных игр:*

*Футбол:* удар по неподвижному и катящемуся мячу; остановка мяча; ведение мяча; подвижные игры на материале футбола.

*Баскетбол:* специальные передвижения без мяча; ведение мяча; броски мяча в корзину; подвижные игры на материале баскетбола.

*Волейбол:* подбрасывание мяча; подача мяча; приём и передача мяча; подвижные игры на материале волейбола. Подвижные игры разных народов.

### **Общеразвивающие упражнения**

#### **На материале гимнастики с основами акробатики**

*Развитие гибкости:* широкие стойки на ногах; ходьба с включением широкого шага, глубоких выпадов, в приседе, со взмахом ногами; наклоны вперёд, назад, в сторону в стойках на ногах, в седах; выпады и полушпагаты на месте; «выкруты» с гимнастической палкой, скакалкой; высокие взмахи поочередно и попеременно правой и левой ногой, стоя у гимнастической стенки и при передвижениях; комплексы упражнений, включающие в себя максимальное сгибание и прогибание туловища (в стойках и седах); индивидуальные комплексы по развитию гибкости.

*Развитие координации:* произвольное преодоление простых препятствий; ходьба по гимнастической скамейке, низкому гимнастическому бревну; воспроизведение заданной игровой позы; игры на переключение внимания, на расслабление мышц рук, ног, туловища (в положениях стоя и лёжа, сидя); жонглирование малыми предметами; упражнения на расслабление отдельных мышечных групп, передвижение шагом, бегом, прыжками в разных направлениях по намеченным ориентирам и по сигналу.

*Формирование осанки:* ходьба на носках, с предметами на голове, с заданной осанкой; виды стилизованной ходьбы под музыку; комплексы корригирующих упражнений на контроль ощущений (в постановке головы, плеч, позвоночного столба), на контроль осанки в движении, положений тела и его звеньев стоя, сидя, лёжа; комплексы упражнений для укрепления мышечного корсета.

*Развитие силовых способностей:* динамические упражнения с переменной опоры на руки и ноги, на локальное развитие мышц туловища с использованием веса тела и дополнительных отягощений (набивные мячи до 1 кг, гантели до 100 г, гимнастические палки и булавы), комплексы упражнений с постепенным включением в работу основных мышечных групп и увеличивающимся отягощением; отжимание лёжа с опорой на гимнастическую скамейку; прыжковые упражнения с предметом в руках (с продвижением вперёд поочередно на правой и левой ноге, на месте вверх и вверх с поворотами вправо и

влево), прыжки вверх-вперёд толчком одной ногой и двумя ногами о гимнастический мостик; переноска партнёра в парах.

#### **На материале лёгкой атлетики**

*Развитие координации:* бег с изменяющимся направлением по ограниченной опоре; пробегание коротких отрезков из разных исходных положений; прыжки через скакалку на месте на одной ноге и двух ногах поочередно.

*Развитие быстроты:* повторное выполнение беговых упражнений с максимальной скоростью с

высокого старта, из разных исходных положений; челночный бег; бег с горки в максимальном темпе; броски в стенку и ловля теннисного мяча в максимальном темпе, из разных исходных положений, с поворотами.

*Развитие выносливости:* равномерный бег в режиме умеренной интенсивности, чередующийся с ходьбой, с бегом в режиме большой интенсивности, с ускорениями; повторный бег с максимальной скоростью на дистанцию 30 м (с сохраняющимся или изменяющимся интервалом отдыха); бег на дистанцию до 400 м; равномерный 6-минутный бег.

#### **На материале лыжных гонок**

*Развитие координации:* перенос тяжести тела с лыжи на лыжу (на месте, в движении, прыжком с опорой на палки); комплексы общеразвивающих упражнений с изменением поз тела, стоя на лыжах; скольжение на правой (левой) ноге после двух-трёх шагов; спуск с горы с изменяющимися стойками на лыжах; подбирание предметов во время спуска в низкой стойке.

*Развитие выносливости:* передвижение на лыжах в режиме умеренной интенсивности, в чередовании с прохождением отрезков в режиме большой интенсивности, с ускорениями; прохождение тренировочных дистанций.

#### **Основное содержание курсов коррекционно-развивающей области**

Содержание коррекционно - развивающей области представлено следующими обязательными коррекционными курсами: «Развитие слухового восприятия и техника речи» (фронтальные занятия), «Формирование речевого слуха и произносительной стороны устной речи» (индивидуальные занятия), «Музыкально - ритмические занятия» (фронтальные занятия). Содержание данной области может быть дополнено Организацией самостоятельно на основании рекомендаций ПМПК, ИПР.

Развитие восприятия и воспроизведения устной речи осуществляется на основе данных о фактическом уровне развития речевого слуха, слухозрительного восприятия устной речи, состоянии произношения каждого обучающегося, полученных в процессе специального комплексного обследования при поступлении в школу, а также при систематическом проведении мониторинга результатов обучения (не реже двух раз в год) при использовании специальных методик.

Развитие слухового восприятия проводится, как с использованием звукоусиливающей аппаратуры

/при этом акцент переносится с использования стационарной аппаратуры на индивидуальные слуховые аппараты/, так и без нее. Поэтапность развития речевого слуха предполагает переход от различения на слух речевого материала к его опознаванию и распознаванию; от работы на материале хорошо знакомых слов, фраз, текстов к малознакомым и неизвестным (в том числе это касается текстов и диалогов); от восприятия материала со стационарной звукоусиливающей аппаратурой к его узнаванию на слух с индивидуальными слуховыми аппаратами и без них; от восприятия речи в специальных акустических условиях к ее восприятию в шуму; от восприятия речи с «живого» голоса к восприятию речи по телефону, в записи и т.п..

В содержание работы включаются диалоги и монологические высказывания, состоящие из фраз и представляющие типичные для обучающихся коммуникативные ситуации на уроках и во внеурочное время. Тексты предъявляются сразу на слух сначала

целиком (до двух раз), затем последовательно по предложениям. На следующем этапе фразы, слова и словосочетания из текста, предъявленные вразбивку, обучающийся воспринимает на слух, уточняется понимание смысла высказываний с опорой на наглядность, подбор синонимов и др.. На заключительном этапе, наряду с ответами на вопросы по тексту и выполнением заданий, предъявляемыми на слух, широко используются личностно ориентированные вопросы, связанные с содержанием текста, а также пересказ текста, ведение диалогов по теме текста в условиях развития активного и инициативного участия в нем обучающегося

Коррекционный курс **«Формирование речевого слуха и произносительной стороны устной речи»** (индивидуальные занятия). Основные задачи реализации содержания:

- формирование речевого слуха, создание и развитие на этой базе принципиально новой слухозрительной основы восприятия устной речи;
- формирование достаточно внятной, членораздельной речи, приближающейся по звучанию к устной речи слышащих и нормально говорящих людей, умений осуществлять самоконтроль произносительной стороны речи, использовать в речевом общении естественные невербальные средства коммуникации;
- формирование навыков пользования слуховыми аппаратами;
- активизация навыков устной коммуникации, речевого поведения, включая выражение мыслей и чувств высказываниях (с учетом речевого развития) при наиболее полной реализации произносительных возможностей, сообщение партнеру о затруднении в восприятии его речи;
- Развитие мотивации обучающихся к овладению восприятием и воспроизведением устной речи, реализации сформированных умений в процессе устной коммуникации в различных видах учебной и внешкольной деятельности.



## **Формирование речевого слуха и произносительной стороны устной речи (индивидуальные занятия)**

**I. Формирование речевого слуха.** Восприятие на слух с помощью индивидуальных слуховых аппаратов и без них или с помощью кохлеарного импланта речевого материала (слова, словосочетания, фразы) обиходно- разговорного характера, связанного с учебной деятельностью и с изучением общеобразовательных предметов. Восприятие на слух с помощью индивидуальных аппаратов текстов (до 16—18 и более предложений). Проведение тренировки в восприятии на слух шепотной речи со слабослышащими детьми с I и II степенью тугоухости.

Восприятие речевого материала на слух в разных условиях:

- в условиях ситуации (в начале обучения подбирается тематически однородный материал, объявляется тема слуховых упражнений, заглавие текста, предъявляется картинка, иллюстрирующая текст, фразы или слова);
- вне ситуации;
- в изолированных от шума помещениях;
- в условиях, близких к естественным.

Способы предъявления речевого материала - с голоса учителя, с голоса учащегося, с электронного носителя.

Восприятие неречевых звучаний и музыки.

Развитие речевого слуха обучающихся проводится на речевом материале различной сложности с использованием разных видов речевой деятельности и с применением различных видов работ: ответы на вопросы; восприятие фразы и подбор нужной картинки; работа по картине; составление или выбор из фразы словосочетаний по схеме; повторение предложения, подсчёт количества слов; дополнение предложений; запоминание слов, повторение в той же последовательности; определение пропущенного слова; нахождение ошибки в предъявленной фразе; запоминание первых букв в словах и составление из них нового слова; составление предложения с данными словами; различение в предложении слов с перемещающимся логическим ударением и воспроизведение их; различение разных предложений по интонации; составление плана рассказа; пересказ частей рассказа или всего рассказа, воспринятого на слух и др.

**II. Формирование произносительной стороны устной речи.** Выработка умения самостоятельно распределять дыхательные паузы, выделяя синтагмы при чтении, при пересказе текста, соблюдать подвижность ударения сообразно изменению формы слова, обнаруживать ошибки в словесном ударении, как в произношении своих товарищей, так и своем собственном и исправлять их.

**Речевое дыхание.** Произношение слитно, на одном выдохе, ряда слогов, слов, словосочетаний и фраз, выделяя дыхательными паузами необходимые синтагмы (по подражанию, по графическому знаку, самостоятельно в знакомых фразах). Правильное выделение синтагм при помощи дыхательных пауз в процессе чтения, при воспроизведении текста, выученного наизусть, в самостоятельной речи.

**Голос.** Изменение силы голоса в связи со словесным ударением, громкости и высоты собственного голоса (по подражанию и произвольно). Изменение высоты и силы голоса в связи с повествовательной и вопросительной интонацией (сопряженно и отраженно). Изменение высоты и силы голоса в зависимости от расстояния до собеседника и необходимости соблюдать тишину (громко, тихо, шепотом), в связи с побудительной (повелительной) и восклицательной интонацией, в связи с логическим ударением (сопряженно и отраженно). Выделение более громким голосом логического ударения в вопросах и ответах (по подражанию и самостоятельно, руководствуясь указанием учителя, подчёркиванием в вопросах и ответах главного слова). Соблюдение логического ударения в диалоге, в текстах, заучиваемых наизусть. Соблюдение подвижности ударения при

изменении формы слова (*рука - руки*).

**Звуки и их сочетания.** Усвоение, закрепление правильного произношения в словах звуков речи и их сочетаний: *п, а, м, т, о, в, у, н, с, и, л, э*; звукосочетаний *йа (я), йо (ё), йу (ю), , йэ (е)* в начальной позиции (*яблоко*) и после гласных (*красная*); позиционное смягчение согласных перед гласными *и, э* (*пишет, мел*); *к, с, ш*; *я, е, ю, ё* после разделительных *ь, ь* (*обезьяна, съел*); *р, ф, х, б, д*; мягкие согласные *т, н, х, п, м, ф* в конце слов (*пить, день*). Правильное произношение в словах звуков и их сочетаний: *ы, э, ж, г, ц, ч*. Дифференцированное произношение в слогах и словах звуков: *и-ы, с-ш, с-з, ш-ж, б-п, д-т, ц-с, ч-ш, ч-ч*. Произношение мягких звуков по подражанию и самостоятельно (*пять, няня, сядь, несёт, пюре*) и т.д. Дифференцированное произношение звуков, родственных по артикуляции, в ходе их усвоения. Работа по коррекции усвоенных звуков. Дифференцированное произношение гласных звуков в словах: *а-о, а-э, о-у, э-и, и-ы, и-у* Дифференцированное произношение согласных звуков, родственных по артикуляции: носовых и ротовых: *м—п, м—б, н—т, в—д, н- д* (*и их мягкие пары*); слитных и щелевых: *ц—с, ч—ш*; слитных и смычных: *ц—т, ч—т*; свистящих и шипящих: *с-ш, з-ж, с-щ*, глухих и звонких: *ф—в, п—б, т—д, к—г, с—з, ш—ж*; аффрикат: *ц-ч*; звонких и глухих: *б-п, д-т, г-к, з-с, в-ф, ж-ш*, твёрдых и мягких: *ф-фь, п-пь, т-ть и др.*

**Слово.** Произношение слов слитно, голосом нормальной высоты, темпа, силы, с соблюдением звукового состава, с использованием допустимых звуковых замен, со стечением согласных, соблюдением словесного ударения, изображением ритма слова и подбор слов по ритмическому контуру. Воспроизведение четырёх-, пятисложных знакомых слов с соблюдением их звукового состава, с выделением словесного ударения и правил орфоэпии, слитное произношение слов со стечением согласных (в одном слове и на стыке предлогов со словами).

Понятие «слог», «ударение». Определение количества слогов в двух-, трех-, четырех-, пятисложных словах, ударного и безударного слога; определение места ударного слога. Разделение звуков речи на гласные и согласные; согласных звуков на звонкие и глухие.

Соблюдение в речи правил орфоэпии (сопряженно и отражённо, по надстрочному знаку): безударный *о* произносится как *а*; звонкие согласные в конце слов и перед глухими согласными оглушаются; удвоенные согласные произносятся как один долгий; слова *что, чтобы* произносятся как *што, штобы*; *кого, чего* и окончания *-ого, -его* - как *каво, чево, -ова, -ева*; непроносимые согласные в словах не произносятся (*чу(в)ствуют, со(л)нце*); соблюдение в речи правильного произношения следующих звукосочетаний (по надстрочному знаку): *тс—дс* (*детство, Братск*), *стн—здн* (*чес(т)но, поз(д)но*); произношение сочетаний предлогов *в, из, под* с существительными (*в саду, из сада, под стулом*); гласный и после согласных *ш, ж, ц* произносятся как *ы* (*живот*); согласные (кроме *ш, ж, ц*) перед гласными *э, и* произносятся мягко (*перо, писать, Петя*); предлог с существительным типа *с братом, с бабушкой* произносится как *збратом, збабушкой*; звук *г* перед *к, т* произносится как *х* (*легко*); сочетания *сч, зч, жч* произносятся как *щ* (*щипать*); окончания *-тсья, -тсья* произносятся как *цця*;

свистящие *с, з* употребляются следующим за ним шипящим (*шшил, ижжа-рил*); соблюдение в речи правильного произношения следующих звукосочетаний (по надстрочному знаку): *тс-дс* (*детство, Братск*), *стн-здн* (*чесно, позно*).

**Фраза.** Произношение слов и фраз в темпе, близком к естественному; изменение темпа произношения: говорить быстро, медленно; воспроизведение повествовательной и вопросительной интонации (сопряженно и отражённо). Воспроизведение повествовательной, вопросительной, побудительной и вопросительной интонации при чтении текста. Произношение слов и фраз в темпе, присущем разговорной речи (отраженно и самостоятельно). Воспроизведение всех видов интонации при ведении диалога. Закрепление навыков умеренно быстрого темпа речи. Выразительное чтение наизусть

стихотворения, отрывка из художественной прозы. Выражение при чтении с помощью интонации своего отношения к прочитанному (стихотворению, отрывку из художественной прозы). Закрепление навыков умеренно беглого темпа речи.

Обучение произношению в первую очередь ведется на основе подражания речи педагога, воспринимаемой на слухозрительной и слуховой основе. Работа над произношением проводится со стационарной звукоусиливающей аппаратурой, с индивидуальными слуховыми аппаратами. Формирование произносительной стороны устной речи проводится на речевом материале различной степени сложности с использованием разных видов речевой деятельности и с применением различных видов работ: изолированное произнесение звука; повторение слогов, слова учителем; чтение слогов, слов; вставка пропущенной буквы в слова, чтение слов; подбор слов на заданный звук; составление словосочетаний, предложений из слов; чтение стихов, текстов; отгадывание загадок, ребусов; называние картинок; ответы на вопросы по картинкам; дополнение словосочетаний и предложений по картинке; работа с подстановочными таблицами; составление рассказа по картинке(серии картин), по опорным словам и др.

Коррекционный курс **«Развитие слухового восприятия и техника речи»** (фронтальное занятие). Основные задачи реализации содержания:

- развитие слухового восприятия звучаний музыкальных инструментов/игрушек (барабана, дудки, гармошки, свистка и других): выявление расстояния, на котором отмечается стойкая условная двигательная реакция на доступные звучания; различение и опознавание на слух звучаний музыкальных инструментов / игрушек;
- определение на слух количества звуков, продолжительности их звучания, характера звуковедения, темпа, громкости, ритмов, высоты звучания;
- использование возможностей слухового восприятия звучаний музыкальных инструментов / игрушек в работе над просодическими компонентами речи (темпом, ритмом, паузацией, словесным и фразовым ударениями, интонацией);
- развитие слухозрительного и слухового восприятия устной речи, достаточно внятного и естественного воспроизведения речевого материала при реализации произносительных возможностей;
- развитие слухового восприятия неречевых звучаний окружающего мира: социально значимых бытовых и городских шумов; голосов животных и птиц; шумов связанных с явлениями природы, шумов, связанных с проявлениями физиологического и эмоционального состояния человека; разговора и пения; мужского и женского голоса;
- развитие стремления и умений применять приобретенный опыт в восприятии неречевых звуков окружающего мира и устной коммуникации в учебной и внеурочной деятельности, в том числе, совместной со слышащими детьми и взрослыми;
- формирование и коррекция произносительной стороны речи, обучение навыкам самоконтроля произношения и их использованию в повседневной коммуникации;
- развитие психофизиологических механизмов, лежащих в основе устной речи: формирование оптимального для речи типа физиологического дыхания, речевого дыхания, голосообразования, артикуляторной моторики, чувства ритма, слухового восприятия, функций фонематической системы;
- обучение нормативному (компенсированному) произношению всех звуков русского языка с учетом системной связи между фонемами русского языка, их артикуляторной и акустической характеристики, характера дефекта (параллельно с развитием операций языкового анализа и синтеза на уровне предложения и слова);
- коррекция нарушений звукослоговой структуры слова.

#### ***Развитие слухового восприятия и техника речи (фронтальное занятие)***

**I. Развитие слухового восприятия.** Развитие слухового восприятия речевых и неречевых звучаний, музыки, ритмико-интонационной структуры звучащей речи,

различных шумов, формированию навыков практической ориентации в звучащем мире.

Восприятие слухозрительно и на слух знакомого и необходимого в общении на уроках и во внеурочное время речевого материала (фраз, слов, словосочетаний); восприятие и воспроизведение текстов диалогического и монологического характера, отражающих типичные ситуации общения в учебной и внеурочной деятельности.

Восприятие речи с помощью звукоусиливающей аппаратуры стационарного типа, индивидуальных аппаратов, кохлеарных имплантов/кохлеарного импланта.

Восприятие шепотной речи (со слабослышащими I и II степени) на слух (без аппарата).

Восприятие на слух небольших текстов, содержание которых близко личному опыту и наблюдениям учащихся; понимание содержания текста и выделение его главной мысли. Восприятие на слух фраз, содержащих незнакомые слова, словосочетания; восприятие на слух текстов с незнакомыми по значению словами, разъясняемыми контекстом. Восприятие на слух информации по радио, телевидению.

Произнесение отработанного речевого материала голосом нормальной высоты, силы и тембра, в нормальном темпе, достаточно внятно и естественно, эмоционально, реализуя сформированные навыки воспроизведения звуковой и ритмико-интонационной структуры речи, используя естественные невербальные средства коммуникации (мимику лица, позу, пластику и т.п.), соблюдая речевой этикет; осуществление самоконтроля произносительной стороны речи, знание орфоэпических правил, их соблюдение в речи, реализация в самостоятельной речи сформированных речевых навыков.

Неречевой материал содержит разные по звучанию акустические звуки: на начальных этапах обучения это контрастные звучания (высокочастотные - низкочастотные); на последующих этапах обучения - близкие в частотном диапазоне. Подбор неречевых звучаний, так же как и речевых, производится по темам: «Звуки природы», «Транспорт», «Дикие животные», «Домашние животные», «Музыкальные игрушки», «Перелётные птицы», «Зимующие птицы», «Насекомые»,

«Морские обитатели». «Животные Южных стран», «Бытовые шумы» и т.д.

Применение приобретенного опыта в восприятии неречевых звуков окружающего мира и навыках устной коммуникации в учебной и различных видах внеурочной деятельности, в том числе совместной со слышащими детьми и взрослыми.

Восприятие и различение на слух музыки. Формирование первоначальных знаний о музыке; опыта хорового исполнительства (во время речитативного пения); формирование первичных знаний о композиторах.

**Н.Техника речи.** Выработка умения самостоятельно распределять дыхательные паузы, выделяя синтагмы при чтении, при пересказе текста, соблюдать подвижность ударения сообразно изменению формы слова. Формирование произносительной стороны речи. Отработка правильного произношения в словах звуков речи и их сочетаний, дифференцированное произношение звуков в слогах и словах, дифференцированное произношение звуков, родственных по артикуляции, в ходе усвоения.

Коррекционный курс «Музыкально-ритмические занятия» (фронтальное занятие). Основные задачи реализации содержания:

- эстетическое воспитание, развитие эмоционально - волевой и познавательной сферы, творческих возможностей обучающихся, обогащение общего и речевого развития, расширение кругозора;
- развитие восприятия музыки (с помощью индивидуальных слуховых аппаратов) в исполнении учителя и в аудиозаписи: ее характера и доступных средств музыкальной выразительности;
- формирование правильных, координированных, выразительных и ритмичных движений под музыку (основных, элементарных гимнастических и танцевальных), правильной осанки, умений выполнять построения и перестроения, исполнять под музыку несложные композиции народных, балетных и современных танцев,

импровизировать движения под музыку;

- развитие навыков декламации песен под музыку в ансамбле при точном воспроизведении в эмоциональной и достаточно внятной речи, реализуя произносительные возможности, темпоритмической организации мелодии, характера звуковедения, динамических оттенков;

- формирование умений эмоционально, выразительно и ритмично исполнять музыкальные пьесы на элементарных музыкальных инструментах в ансамбле под аккомпанемент учителя;

- закрепление произносительных умений при широком использовании фонетической ритмики музыки;

- развитие у обучающихся стремления и умений применять приобретенный опыт в музыкально-ритмической деятельности во внеурочное время, в том числе при реализации совместных проектов со слышащими сверстниками.

## **I. Музыкально - ритмические занятия**

**Слушание музыки.** Восприятие музыки на основе сохранных анализаторов и развивающегося слухового восприятия (т.е. на полисенсорной основе) с обязательным введением упражнений, проводимых только на слух при постоянном использовании средств электроакустической коррекции.

Слушание музыки в исполнении учителя и аудиозаписи, словесное определение жанра, характера музыки, использование доступных средств музыкальной выразительности.

**Музыкально - пластическое движение.** Развитие двигательных навыков, формирование хорошей осанки. Эмоциональное, выразительное правильное и ритмичное выполнение под музыку основных движений (ходьба, бег, хлопки, прыжки и др.), танцевальных и гимнастических упражнений, исполнение элементов танца и пляски, несложных композиционных народных, бальных и современных танцев. Развитие музыкально - пластической импровизации.

**Декламация песен под музыку.** Обучение декламации песен под музыку, совершенствование произносительных навыков, развитие проникновения в эмоциональное содержание песни, выразительное коллективное ее исполнение. Эмоциональная, выразительная и внятная декламация песен в ансамбле под музыкальное сопровождение и управление учителя. Точное воспроизведение ритмического рисунка мелодии, ее темпа, динамических оттенков, характера звуковедения (плавно, отрывисто), соответствующей манере исполнения (легко, более твердо и др.). Обучение пению.

**Обучение игре на элементарных музыкальных инструментах в ансамбле.** Развитие восприятия музыки, умений исполнять на металлофоне, бубне, ксилофоне, барабане, румбах, маракасах, треугольниках, тарелках и др. в ансамбле ритмический аккомпанемент к музыкальной пьесе или песне (ведущую партию исполняет учитель на фортепьяно или ученики на металлофоне, ксилофоне, пианоле и др.).

**Инсценирование (драматизация).** Участие в театрализованных формах музыкально-творческой деятельности: музыкальные игры, инсценирование песен, игры-драматизации, инсценирование фрагментов музыкальных сказок. Выражение образного содержания музыкально - художественных произведений с помощью средств выразительности различных искусств, прежде всего, с помощью музыкально-пластической и речевой деятельности.

**Восприятие и воспроизведение устной речи** (автоматизация произносительных навыков с использованием фонетической ритмики и музыки). Развитие слухозрительного и слухового восприятия речи, закрепление навыков внятного, выразительного, достаточно естественного ее воспроизведения при реализации произносительных возможностей. Развитие речевого дыхания, голоса, закрепление звукового состава речи восприятие на слух и воспроизведение элементов ритмико-интонационной структуры речи,



воспроизведение слов и фраз, коротких диалогов преимущественно разговорного характера.

### **2.2.3. Рабочая программа воспитания**

#### ***Раздел 1. «Особенности организуемого в школе воспитательного процесса»***

**Особые образовательные потребности слабослышащих и позднооглохших обучающихся (вариант 2.2) включают:**

- условия обучения, обеспечивающие образовательно-коррекционную направленность всего образовательного процесса основе коммуникативно - деятельностного и личностно - ориентированного подходов при обязательном создании слухоречевой среды, целенаправленном и систематическом развитии словесной речи (в устной и письменной формах), познавательной деятельности, расширении жизненных компетенций слабослышащих и позднооглохших детей;
- обеспечение деловой и эмоционально комфортной атмосферы, способствующей качественному образованию и личностному развитию обучающихся, формированию активного сотрудничества детей в разных видах учебной и внеурочной деятельности, расширению их социального опыта, взаимодействия со взрослыми и сверстниками, в том числе, имеющими нормальный слух;
- преодоление ситуативности, фрагментарности и однозначности понимания происходящего ребенком и его социокультурным окружением;
- специальную помощь обучающимся в осмыслении, упорядочивании, дифференциации и речевом опосредовании индивидуального жизненного опыта, впечатлений, наблюдений, действий, воспоминаний, представлений о будущем;
- специальную помощь в осознании своих возможностей и ограничений;
- учёт специфики восприятия и переработки информации, овладения учебным материалом в процессе обучения и воспитания слабослышащих и позднооглохших детей и оценке их достижений; исключение формального освоения и накопления знаний;
- использование на уроках, занятиях, во внеурочное время соотношения устной, письменной, устно - тактильной и жестовой речи с учетом их необходимости для качественного образования в условиях целенаправленного и систематического обучения детей словесной речи (в устной и письменной формах) в ходе всего образовательно-коррекционного процесса;
- использование слабослышащими и позднооглохшими обучающимися в межличностном общении с детьми и взрослыми с нормальным и нарушенным слухом разных видов речи с учетом владения ими партнерами по общению и особенностей коммуникативной ситуации с целью реализации ребенком собственных познавательных, социокультурных и коммуникативных потребностей, разрешения возникающих трудностей и др.;
- развитие умений обучающихся использовать устную речь по всему спектру коммуникативных ситуаций (задавать вопросы, договариваться, выражать свое мнение, обсуждать мысли и чувства, дополнять и уточнять смысл высказывания и др.);
- целенаправленное и систематическое развитие речевого слуха, слухозрительного восприятия устной речи, ее произносительной стороны, восприятия неречевых звучаний, включая музыку, как важного условия овладения обучающимися устной речью, речевым поведением, их более полноценного развития, качественного образования, социальной адаптации;
- развитие умений пользоваться индивидуальными слуховыми аппаратами, звукоусиливающей аппаратурой коллективного и индивидуального пользования, следить за ее состоянием, оперативно обращаться за помощью в случае появления дискомфорта;
- организация внимания слабослышащего и позднооглохшего ребенка к жизни близких людей, переживаниям близких взрослых и соучеников, специальная помощь в понимании взаимоотношений, связи событий, поступков и настроений, мотивов и последствий поступков своих и окружающих.



Процесс воспитания в образовательной организации основывается на следующих принципах взаимодействия педагогов и обучающихся:

- неукоснительное соблюдение законности и прав семьи и ребенка, соблюдения конфиденциальности информации о ребенке и семье, приоритета безопасности ребенка при нахождении в образовательной организации;
- ориентир на создание в образовательной организации психологически комфортной среды для каждого ребенка и взрослого, без которой невозможно конструктивное взаимодействие обучающихся и педагогов;
- организация основных совместных дел, обучающихся и педагогов как предмета совместной заботы и взрослых, и детей;
- системность, целесообразность и не шаблонность воспитания как условия его эффективности.

Основными традициями воспитания в образовательной организации являются следующие:

- стержнем годового цикла воспитательной работы школы являются ключевые общешкольные мероприятия, через которые осуществляется интеграция воспитательных усилий педагогов;
- важной чертой каждого ключевого мероприятия и большинства используемых для воспитания других совместных мероприятий педагогов и обучающихся является совместная разработка, совместное планирование, совместное проведение и совместный анализ их результатов;
- в образовательной организации создаются такие условия, при которых по мере взросления ребенка увеличивается и его роль в совместных мероприятиях (от пассивного наблюдателя до организатора);
- в проведении общешкольных мероприятий отсутствует соревновательность между классами, поощряется конструктивное межклассное и межвозрастное взаимодействие школьников, а также их социальная активность;
- педагоги образовательной организации ориентированы на формирование коллективов в рамках школьных классов, кружков, студий, секций и иных детских объединений, на установление в них доброжелательных и товарищеских взаимоотношений;
- ключевыми фигурами воспитания в школе является команда классный руководитель и воспитатель класса, реализующая по отношению к детям защитную, лично-развивающую, организационную, посредническую (в разрешении конфликтов) функции.

Реализация данной программы предполагает:

- формирование ведущих интегративных качеств личности;
- практическую деятельность;
- оптимальное сочетание индивидуального воспитания, самовоспитания и воспитания в коллективе;
- неразрывную связь с воспитательными факторами среды: родителями, внешкольными воспитательными учреждениями.

#### *Раздел 2. «Цель и задачи воспитания»*

Цели программы воспитания начального общего образования слабослышащих и позднооглохших обучающихся (вариант 2.2):

- 1) формирование общей культуры слабослышащих и позднооглохших обучающихся, обеспечивающей разностороннее развитие личности;
- 2) охрана и укрепление физического и психического здоровья детей, в том числе их социального и эмоционального благополучия;
- 3) формирование основ гражданской идентичности и мировоззрения в соответствии с духовно-нравственными и социокультурными ценностями;
- 4) формирование основ учебной деятельности; создание специальных условий для получения качественного начального общего образования в соответствии с возрастными,

типологическими и индивидуальными особенностями, особыми образовательными потребностями;

5) развитие способностей и творческого потенциала каждого обучающегося как субъекта отношений в сфере образования;

6) развитие у слабослышащих и позднооглохших обучающихся социальной (жизненной) компетенции, целенаправленное формирование словесной речи (в письменной и устной формах), речевого поведения, расширение жизненного опыта, социальных контактов как со слышащими детьми и взрослыми, так и с лицами, имеющими нарушения слуха.

Данные цели ориентирует педагогов не на обеспечение соответствия личности ребенка единому уровню воспитанности, а на обеспечение позитивной динамики развития его личности. В связи с этим важно сочетание усилий педагога по развитию личности ребенка и усилий самого ребенка по своему саморазвитию. Их сотрудничество, партнерские отношения являются важным фактором успеха в достижении цели.

*Конкретизация общей цели воспитания применительно к возрастным особенностям школьников позволяет выделить в ней следующие целевые приоритеты, которым необходимо уделять чуть большее внимание на разных уровнях общего образования: общая **цель воспитания** в общеобразовательной организации – личностное развитие школьников, проявляющееся:*

*1) в усвоении ими знаний основных норм, которые общество выработало на основе этих ценностей (то есть, в усвоении ими социально значимых знаний);*

*2) в развитии их позитивных отношений к этим общественным ценностям (то есть в развитии их социально значимых отношений);*

*3) в приобретении ими соответствующего этим ценностям опыта поведения, опыта применения сформированных знаний и отношений на практике (то есть в приобретении ими опыта осуществления социально значимых дел).*

В воспитании детей младшего школьного возраста (уровень начального общего образования) таким целевым приоритетом является создание благоприятных условий для усвоения школьниками социально значимых знаний – знаний основных норм и традиций того общества, в котором они живут. Это связано с их потребностью самоутвердиться в своем новом социальном статусе - статусе школьника, то есть научиться соответствовать предъявляемым к носителям данного статуса нормам и принятым традициям поведения.

К наиболее важным из них относятся следующие:

- быть любящим, послушным и отзывчивым сыном (дочерью), братом (сестрой), внуком (внучкой); уважать старших и заботиться о младших членах семьи; выполнять посильную для ребёнка домашнюю работу, помогая старшим;

- быть трудолюбивым, следуя принципу «делу — время, потехе — час» как в учебных занятиях, так и в домашних делах, доводить начатое дело до конца;

- знать и любить свою Родину – свой родной дом, двор, улицу, город, село, свою страну;

- беречь и охранять природу (ухаживать за комнатными растениями в классе или дома, заботиться о своих домашних питомцах и, по возможности, о бездомных животных в своем дворе; подкармливать птиц в морозные зимы; не засорять бытовым мусором улицы, леса, водоёмы);

- проявлять миролюбие — не затевать конфликтов и стремиться решать спорные вопросы, не прибегая к силе;

- стремиться узнавать что-то новое, проявлять любознательность, ценить знания;

- быть вежливым и опрятным, скромным и приветливым;

- соблюдать правила личной гигиены, режим дня, вести здоровый образ жизни;

- уметь сопереживать, проявлять сострадание к попавшим в беду; стремиться устанавливать хорошие отношения с другими людьми; уметь прощать обиды, защищать слабых, по мере возможности помогать нуждающимся в этом людям; уважительно

относиться к людям иной национальной или религиозной принадлежности, иного имущественного положения, людям с ограниченными возможностями здоровья;

- быть уверенным в себе, открытым и общительным, не стесняться быть в чём-то непохожим на других ребят; уметь ставить перед собой цели и проявлять инициативу, отстаивать своё мнение и действовать самостоятельно, без помощи старших.

Знание младшим школьником данных социальных норм и традиций, понимание важности следования им имеет особое значение для ребенка этого возраста, поскольку облегчает его вхождение в широкий социальный мир, в открывающуюся ему систему общественных отношений.

*Достижению поставленной цели воспитания слабослышащих и позднооглохших обучающихся (вариант 2.2 (НОО)) будет способствовать решение следующих основных задач:*

1. обеспечить конституционное право ребенка на образование и воспитание с любой степенью тяжести заболевания, с любыми особенностями психофизического развития;

2. обеспечить максимальное раскрытие потенциальных способностей и возможностей каждого ребенка с нарушением слуха;

3. обеспечить всестороннее развитие личности *слабослышащих и позднооглохших* детей до уровня их социальной компетентности, внедрения в культуру общества;

4. формирование общей культуры личности; обеспечение планируемых результатов по освоению обучающимися целевых установок, приобретению знаний, умений, навыков, компетенций и компетентностей, определяемых общественными, государственными, личностными и семейными потребностями, возможностями, индивидуальными особенностями обучающихся, состоянием их здоровья;

5. становление и развитие личности в её индивидуальности, самобытности, уникальности и неповторимости;

6. духовнонравственное, гражданское, социальное и интеллектуальное развитие обучающихся, сохранение и укрепление здоровья, развитие творческих способностей;

7. обеспечение преемственности начального общего и основного общего образования;

8. целенаправленное и планомерное формирование у обучающихся словесной речи (в устной и письменной формах), речевого поведения в условиях специально педагогически созданной в образовательной организации слухоречевой среды как важнейшего условия более полноценного формирования личности, качественного образования, социальной адаптации и интеграции в обществе;

9. развитие у обучающихся речевого слуха, слухозрительного восприятия устной речи, ее произносительной стороны, восприятия неречевых звучаний (включая музыку) как необходимого условия наиболее полноценного речевого развития, достижения планируемых результатов начального общего образования, социальной адаптации и интеграции в обществе;

10. предоставление обучающимся возможности для эффективной самостоятельной работы;

11. включение обучающихся в процессы познания и преобразования внешкольной социальной среды (населённого пункта, района, города).

12. выявление и развитие возможностей и способностей обучающихся в условиях организации их общественно полезной деятельности, научно технического и художественного творчества, развития проектно - исследовательской деятельности, проведения спортивно – оздоровительной работы с использованием системы клубов, секций, студий и кружков (включая организационные формы на основе сетевого взаимодействия, в том числе, со слышащими сверстниками); проведение

интеллектуальных, спортивных и творческих соревнований, в том числе, со слышащими сверстниками;

13. участие обучающихся, их родителей (законных представителей), педагогических работников и общественности в проектировании и развитии внутришкольной социальной среды.

14. вовлекать школьников в кружки, секции, клубы, студии и иные объединения, работающие по школьным программам внеурочной деятельности, реализовывать их воспитательные возможности;

15. подготовка ответственного гражданина, способного самостоятельно мыслить и оценивать происходящее, строить свою жизнь и деятельность в соответствии с собственными интересами и с учётом интересов и требований окружающих его людей и общества в целом;

16. использовать в воспитании детей возможности школьного урока, поддерживать использование на уроках интерактивных форм занятий с учащимися;

17. организовывать для школьников экскурсии, экспедиции, походы и реализовывать их воспитательный потенциал;

18. развивать предметно-эстетическую среду школы и реализовывать ее воспитательные возможности;

19. организовать работу с семьями школьников, их родителями или законными представителями, направленную на совместное решение проблем личностного развития детей.

Планомерная реализация поставленных задач позволит организовать в школе интересную и событийно насыщенную жизнь детей и педагогов, что станет эффективным способом профилактики антисоциального поведения школьников.

### *Раздел 3. «Виды, формы и содержание деятельности»*

Практическая реализация цели и задач воспитания осуществляется в рамках следующих направлений воспитательной работы школы. Каждое из них представлено в соответствующем модуле.

#### **Модуль 1 «Ключевые общешкольные мероприятия»**

Ключевые мероприятия – это главные традиционные общешкольные мероприятия, в которых принимает участие большая часть школьников и которые обязательно планируются, готовятся, проводятся и анализируются совместно педагогами и детьми. Это не набор календарных праздников, отмечаемых в школе, а комплекс коллективных творческих мероприятий, интересных и значимых для школьников, объединяющих их вместе с педагогами в единый коллектив. Ключевые мероприятия обеспечивают включенность в них большого числа детей и взрослых, способствуют интенсификации их общения, ставят их в ответственную позицию к происходящему в школе. Введение ключевых мероприятий в жизнь школы помогает преодолеть мероприятный характер

в  
о  
с

Для этого в образовательной организации используются следующие формы работы

#### ***На школьном уровне:***

п • общешкольные праздники – ежегодно проводимые творческие (театрализованные, музыкальные, литературные и т.п.) мероприятия, связанные со значимыми для детей и педагогов знаменательными датами и в которых участвуют все классы школы.

н • торжественные ритуалы посвящения, связанные с переходом учащихся на следующую ступень образования, символизирующие приобретение ими новых социальных статусов в школе и развивающие школьную идентичность детей.

, • церемонии награждения (по итогам года) школьников и педагогов за активное участие в жизни школы, защиту чести школы в конкурсах, соревнованиях, олимпиадах, значительный вклад в развитие школы. Это способствует поощрению социальной активности детей, развитию позитивных межличностных отношений между педагогами и

о

д

я

щ

и

воспитанниками, формированию чувства доверия и уважения друг к другу.

***На уровне классов:***

- участие школьных классов в реализации общешкольных ключевых мероприятий;

***На индивидуальном уровне:***

• вовлечение по возможности каждого ребенка в ключевые мероприятия школы в одной из возможных для них ролей: сценаристов, постановщиков, исполнителей, ведущих, декораторов, музыкальных редакторов, корреспондентов, ответственных за костюмы и оборудование, ответственных за приглашение и встречу гостей и т.п.);

• индивидуальная помощь ребенку (при необходимости) в освоении навыков подготовки, проведения и анализа ключевых мероприятий;

• наблюдение за поведением ребенка в ситуациях подготовки, проведения и анализа ключевых мероприятий, за его отношениями со сверстниками, старшими и младшими школьниками, с педагогами и другими взрослыми;

• при необходимости коррекция поведения ребенка через частные беседы с ним, через включение его в совместную работу с другими детьми, которые могли бы стать хорошим примером для ребенка, через предложение взять в следующем ключевом мероприятии на себя роль ответственного за тот или иной фрагмент общей работы.

**Модуль 2 «Классное руководство»**

Осуществляя работу с классом, педагог (классный руководитель, воспитатель, наставник, тьютор и т.п.) организует работу с коллективом класса; индивидуальную работу с учащимися вверенного ему класса; работу с учителями, преподающими в данном классе; работу с родителями учащихся или их законными представителями.

***Работа с классным коллективом:***

• инициирование и поддержка участия класса в общешкольных ключевых делах, оказание необходимой помощи детям в их подготовке, проведении и анализе;

• организация интересных и полезных для личностного развития ребенка совместных дел с учащимися вверенного ему класса (познавательной, трудовой, спортивно-оздоровительной, духовно-нравственной, творческой, профориентационной направленности), позволяющие с одной стороны, – вовлечь в них детей с самыми разными потребностями и тем самым дать им возможность самореализоваться в них, а с другой, – установить и упрочить доверительные отношения с учащимися класса, стать для них значимым взрослым, задающим образцы поведения в обществе.

• проведение классных часов как часов плодотворного и доверительного общения педагога и школьников, основанных на принципах уважительного отношения к личности ребенка, поддержки активной позиции каждого ребенка в беседе, предоставления школьникам возможности обсуждения и принятия решений по обсуждаемой проблеме, создания благоприятной среды для общения.

• сплочение коллектива класса через: игры и тренинги на сплочение и командообразование; однодневные и многодневные походы и экскурсии, организуемые классными руководителями и родителями; празднования в классе дней рождения детей, включающие в себя подготовленные ученическими микрогруппами поздравления, с

***Индивидуальная работа с учащимися:***

• изучение особенностей личностного развития учащихся класса через наблюдение за поведением школьников в их повседневной жизни, в специально создаваемых педагогических ситуациях, в играх, погружающих ребенка в мир человеческих отношений, в организуемых педагогом беседах по тем или иным нравственным проблемам; результаты наблюдения сверяются с результатами бесед классного руководителя с родителями школьников, с преподающими в его классе учителями, а также (при необходимости) – со школьным психологом.

т  
в  
о  
р  
ч

- поддержка ребенка в решении важных для него жизненных проблем (налаживание взаимоотношений с одноклассниками или учителями, выбор профессии, вуза и дальнейшего трудоустройства, успеваемость и т.п.), когда каждая проблема трансформируется классным руководителем в задачу для школьника, которую они совместно стараются решить.

- индивидуальная работа со школьниками класса, направленная на составление сертификатов достижений и заполнение ими личных портфолио, в которых дети не просто фиксируют свои учебные, творческие, спортивные, личностные достижения, но и в ходе индивидуальных неформальных бесед с классным руководителем в начале каждого года планируют их, а в конце года – вместе анализируют свои успехи и неудачи.

- коррекция поведения ребенка через частные беседы с ним, его родителями или законными представителями, с другими учащимися класса; через включение в проводимые школьным психологом тренинги общения; через предложение взять на себя ответственность за то или иное поручение в классе.

#### ***Работа с учителями, преподающими в классе:***

- регулярные консультации классного руководителя с учителями-предметниками, направленные на формирование единства мнений и требований педагогов по ключевым вопросам воспитания, на предупреждение и разрешение конфликтов между учителями и учащимися;

- проведение школьных консилиумов, направленных на решение конкретных проблем класса и интеграцию воспитательных влияний на школьников;

- привлечение учителей к участию во внутриклассных делах, дающих педагогам возможность лучше узнавать и понимать своих учеников, увидев их в иной, отличной от учебной, обстановке;

- привлечение учителей-предметников к участию в родительских собраниях класса для объединения усилий в деле обучения и воспитания детей;

- регулярные консультации с психологом, работающим на классе.

#### ***Работа с родителями учащихся или их законными представителями:***

- регулярное информирование родителей о школьных успехах и проблемах их детей, о жизни класса в целом;

- помощь родителям школьников или их законным представителям в регулировании отношений между ними, администрацией школы и учителями-предметниками;

- организация родительских собраний, происходящих в режиме обсуждения наиболее острых проблем обучения и воспитания школьников (с привлечением различных специалистов);

- создание и организация работы родительских комитетов классов, участвующих в управлении образовательной организацией и решении вопросов воспитания и обучения их детей;

- привлечение членов семей школьников к организации и проведению мероприятий класса;

- организация на базе класса семейных праздников, конкурсов, соревнований, направленных на сплочение семьи и школы.

#### **М**

**о** Реализация школьными педагогами воспитательного потенциала урока предполагает следующее:

**у** • установление доверительных отношений между учителем и его учениками, способствующих позитивному восприятию учащимися требований и просьб учителя, привлечению их внимания к обсуждаемой на уроке информации, активизации их познавательной деятельности;



- побуждение школьников соблюдать на уроке общепринятые нормы поведения, правила общения со старшими (учителями) и сверстниками (школьниками), принципы учебной дисциплины и самоорганизации;
- привлечение внимания школьников к ценностному аспекту изучаемых на уроках явлений, организация их работы с получаемой на уроке социально значимой информацией – инициирование ее обсуждения, высказывания учащимися своего мнения по ее поводу, выработки своего к ней отношения;
- использование воспитательных возможностей содержания учебного предмета через демонстрацию детям примеров ответственного, гражданского поведения, проявления человеколюбия и добросердечности, через подбор соответствующих текстов для чтения, задач для решения, проблемных ситуаций для обсуждения в классе;
- применение на уроке интерактивных форм работы учащихся: интеллектуальных игр, стимулирующих познавательную мотивацию школьников; дидактического театра, где полученные на уроке знания обыгрываются в театральных постановках; дискуссий, которые дают учащимся возможность приобрести опыт ведения конструктивного диалога; групповой работы или работы в парах, которые учат школьников командной работе и взаимодействию с другими детьми;
- включение в урок игровых процедур, которые помогают поддержать мотивацию детей к получению знаний, налаживанию позитивных межличностных отношений в классе, помогают установлению доброжелательной атмосферы во время урока;
- организация шефства мотивированных и эрудированных учащихся над их неуспевающими одноклассниками, дающего школьникам социально значимый опыт сотрудничества и взаимной помощи;
- инициирование и поддержка исследовательской деятельности школьников в рамках реализации ими индивидуальных и групповых исследовательских проектов, что даст школьникам возможность приобрести навык самостоятельного решения теоретической проблемы, навык генерирования и оформления собственных идей, навык уважительного отношения к чужим идеям, оформленным в работах других исследователей, навык публичного выступления перед аудиторией, аргументирования и отстаивания своей точки зрения.

#### **Модуль 4 «Досуговая деятельность и режимные моменты»**

Воспитание на занятиях школьных курсов внеурочной деятельности осуществляется преимущественно через:

- вовлечение школьников в интересную и полезную для них деятельность, которая предоставит им возможность самореализоваться в ней, приобрести социально значимые знания, развить в себе важные для своего личностного развития социально значимые отношения, получить опыт участия в социально значимых делах;
- формирование в кружках, секциях, клубах, студиях и т.п. детско-взрослых общностей, которые могли бы объединять детей и педагогов общими позитивными эмоциями и доверительными отношениями друг к другу;
- создание в детских объединениях традиций, задающих их членам определенные социально значимые формы поведения;
- поддержку в детских объединениях школьников с ярко выраженной лидерской позицией и установкой на сохранение и поддержание накопленных социально значимых традиций;
- поощрение педагогами детских инициатив и детского самоуправления.

Реализация воспитательного потенциала внеурочной деятельности происходит в рамках следующих выбранных школьниками ее видов:

**Проектная деятельность.** Курсы дополнительного образования, направленные на передачу школьникам социально значимых знаний, развивающие их любознательность, позволяющие привлечь их внимание к экономическим, политическим, экологическим,

гуманитарным проблемам нашего общества, формирующие их гуманистическое мировоззрение и научную картину мира.

**Художественное творчество.** Занятия, создающие благоприятные условия для просоциальной самореализации школьников, направленные на раскрытие их творческих способностей, формирование чувства вкуса и умения ценить прекрасное, на воспитание ценностного отношения школьников к культуре и их общее духовно-нравственное развитие.

**Проблемно-ценностное общение.** Внеклассные занятия, направленные на развитие коммуникативных компетенций школьников, воспитание у них культуры общения, развитие умений слушать и слышать других, уважать чужое мнение и отстаивать свое собственное, терпимо относиться к разнообразию взглядов людей.

**Туристско-краеведческая деятельность.** Внеклассные занятия, направленные на воспитание у школьников любви к своему краю, его истории, культуре, природе, на развитие самостоятельности и ответственности школьников, формирование у них навыков самообслуживающего труда.

**Трудовая деятельность.** Внеклассные занятия, направленные на развитие творческих способностей школьников, воспитание у них трудолюбия и уважительного отношения к физическому труду.

**Игровая деятельность.** Внеклассные занятия, направленные на раскрытие творческого, умственного и физического потенциала школьников, развитие у них навыков конструктивного общения, умений работать в команде.

**Развитие национально - культурных традиций** (проект Русская культура)

**Экскурсионно-туристическая работа** (Музейный проект)

**Взаимодействие с учреждениями дополнительного образования и культуры**  
(Дом детского творчества, Школа искусств №7, Дворец молодежи, Свезар)

**Модуль 5 «Спортивно-оздоровительная деятельность».**

Курсы внеурочной деятельности, направленные на физическое развитие школьников, развитие их ценностного отношения к своему здоровью, побуждение к здоровому образу жизни, воспитание силы воли, ответственности, формирование установок на защиту слабых. Организация систематического посещения занятий ЛФК, спортивных секций, подвижные игры, на улице и спортзале. Составление режима труда и отдыха. Составление расписаний занятий секций. Походы на природу, спортивные соревнования, рисунки и выпуск стенгазет на тему ЗОЖ, участие в создании и реализации здоровьесберегающих проектов.

Цель: воспитание осознанной потребности в здоровом образе жизни, формирование и развитие валеологической культуры.

Задачи:

- научить обучающихся делать осознанный выбор поступков, поведения, позволяющих сохранять и укреплять здоровье;
- научить выполнять правила личной гигиены и развивать готовность на её основе самостоятельно поддерживать своё здоровье;
- формировать представление:
  - о позитивных факторах, влияющих на здоровье;
  - о правильном (здоровом) питании, его режиме, структуре, полезных продуктах;
  - о рациональной организации режима дня, учёбы и отдыха, двигательной активности;
  - о негативных факторах риска для здоровья детей (сниженная двигательная активность, инфекционные заболевания, переутомления и т.п.),
  - о существовании и причинах возникновения зависимостей от табака, алкоголя, наркотиков и других психоактивных веществ, их пагубном влиянии на здоровье;
- формировать:
  - навыки позитивного коммуникативного общения;
  - представление об основных компонентах культуры здоровья и здорового образа

жизни;

-потребность ребёнка заниматься спортом, ежедневно выполнять физические упражнения.

### **Модуль 6 «Профориентация»**

Совместная деятельность педагогов и школьников по направлению «профориентация» включает в себя профессиональное просвещение школьников; диагностику и консультирование по проблемам профориентации, организацию профессиональных проб школьников. Задача совместной деятельности педагога и ребенка – подготовить школьника к осознанному выбору своей будущей профессиональной деятельности. Создавая профориентационно значимые проблемные ситуации, формирующие готовность школьника к выбору, педагог актуализирует его профессиональное самоопределение, позитивный взгляд на труд в постиндустриальном мире, охватывающий не только профессиональную, но и внепрофессиональную составляющие такой деятельности. Эта работа осуществляется через:

- циклы профориентационных часов общения, направленных на подготовку школьника к осознанному планированию и реализации своего профессионального будущего;
- профориентационные игры: симуляции, деловые игры, квесты, решение кейсов (ситуаций, в которых необходимо принять решение, занять определенную позицию), расширяющие знания школьников о типах профессий, о способах выбора профессий, о достоинствах и недостатках той или иной интересной школьникам профессиональной деятельности;
- экскурсии на предприятия города, дающие школьникам начальные представления о существующих профессиях и условиях работы людей, представляющих эти профессии;
- посещение профориентационных выставок, ярмарок профессий, тематических профориентационных парков, профориентационных лагерей, дней открытых дверей в средних специальных учебных заведениях и вузах;
- участие в мастер-классах, участие зрителями в Чемпионате профессионального мастерства «Абилимпикс».

### **Модуль 7 «Организация предметно-эстетической среды»**

Окружающая ребенка предметно-эстетическая среда школы, при условии ее грамотной организации, обогащает внутренний мир ученика, способствует формированию у него чувства вкуса и стиля, создает атмосферу психологического комфорта, поднимает настроение, предупреждает стрессовые ситуации, способствует позитивному восприятию ребенком школы. Воспитывающее влияние на ребенка осуществляется через такие формы работы с предметно-эстетической средой школы:

- оформление интерьера школьных помещений (вестибюля, коридоров, рекреаций, залов, лестничных пролетов и т.п.) и их периодическая переориентация, которая может служить хорошим средством разрушения негативных установок школьников на учебные и внеучебные занятия;
- размещение на стенах школы регулярно сменяемых экспозиций: творческих работ школьников, позволяющих им реализовать свой творческий потенциал, а также знакомящих их с работами друг друга; картин определенного художественного стиля, знакомящего школьников с разнообразием эстетического осмысления мира; фотоотчетов об интересных событиях, происходящих в школе (проведенных ключевых мероприятиях, интересных экскурсиях, походах, встречах с интересными людьми, спортивных соревнованиях и т.п.);
- благоустройство классных кабинетов, игровых комнат осуществляемое классными руководителями и воспитателями вместе со школьниками своих классов, позволяющее учащимся проявить свои фантазию и творческие способности, создающее повод для

длительного общения классного руководителя со своими детьми;

- событийный дизайн – оформление пространства проведения конкретных школьных событий (праздников, церемоний, торжественных линеек, творческих вечеров, выставок, собраний, конференций и т.п.);

- акцентирование внимания школьников посредством элементов предметно-эстетической среды (стенды, плакаты, инсталляции) на важных для воспитания ценностях школы, ее традициях, правилах.

#### **Модуль 8 «Работа с родителями»**

Работа с родителями или законными представителями школьников осуществляется для более эффективного достижения цели воспитания, которое обеспечивается согласованием позиций семьи и школы в данном вопросе. Работа с родителями или законными представителями школьников осуществляется в рамках следующих видов и форм деятельности.

##### ***На групповом уровне:***

- Общешкольный родительский комитет, участвующий в управлении образовательной организацией и решении вопросов воспитания и социализации их детей;

- родительские университеты, на которых обсуждаются вопросы возрастных особенностей детей, формы и способы доверительного взаимодействия родителей с детьми, проводятся мастер-классы, семинары, круглые столы с приглашением специалистов;

- дни открытых дверей;

- общешкольные родительские собрания, происходящие в режиме обсуждения наиболее острых проблем обучения и воспитания школьников;

- семейный всеобуч, на котором родители могли бы получать ценные рекомендации и советы от профессиональных психологов, врачей, социальных работников и обмениваться собственным творческим опытом и находками в деле воспитания детей.

##### ***На индивидуальном уровне:***

- работа специалистов по запросу родителей для решения острых конфликтных ситуаций;

- участие родителей в педагогических консилиумах, собираемых в случае возникновения острых проблем, связанных с обучением и воспитанием конкретного ребенка;

- помощь со стороны родителей в подготовке и проведении общешкольных и внутриклассных мероприятий воспитательной направленности;

- индивидуальное консультирование с целью координации воспитательных усилий педагогов и родителей.

#### **4. ОСНОВНЫЕ НАПРАВЛЕНИЯ САМОАНАЛИЗА ВОСПИТАТЕЛЬНОЙ РАБОТЫ**

*Самоанализ организуемой в школе воспитательной работы осуществляется по выбранным направлениям и проводится с целью выявления основных проблем школьного воспитания и последующего их решения.*

*Самоанализ осуществляется ежегодно силами самой образовательной организации с привлечением (при необходимости и по самостоятельному решению администрации образовательной организации) внешних экспертов.*

*Основными принципами, на основе которых осуществляется самоанализ воспитательной работы в школе, являются:*

- принцип гуманистической направленности осуществляемого анализа, ориентирующий экспертов на уважительное отношение как к воспитанникам, так и к педагогам, реализующим воспитательный процесс;

- принцип приоритета анализа сущностных сторон воспитания, ориентирующий экспертов на изучение не количественных его показателей, а качественных – таких как содержание и разнообразие деятельности, характер общения и отношений между

школьниками и педагогами;

- принцип развивающего характера осуществляемого анализа, ориентирующий экспертов на использование его результатов для совершенствования воспитательной деятельности педагогов: грамотной постановки ими цели и задач воспитания, умелого планирования своей воспитательной работы, адекватного подбора видов, форм и содержания их совместной с детьми деятельности;

- принцип разделенной ответственности за результаты личностного развития школьников, ориентирующий экспертов на понимание того, что личностное развитие школьников – это результат как социального воспитания (в котором школа участвует наряду с другими социальными институтами), так и стихийной социализации и саморазвития детей.

Основные направления анализа организуемого в школе воспитательного процесса.

### **1. Результаты воспитания, социализации и саморазвития школьников.**

Критерием, на основе которого осуществляется данный анализ, является динамика личностного развития школьников каждого класса.

Осуществляется анализ классными руководителями, воспитателями совместно с заместителем директора по воспитательной работе с последующим обсуждением его результатов на заседании методического объединения классных руководителей или педагогическом совете школы.

Способом получения информации о результатах воспитания, социализации и саморазвития школьников является педагогическое наблюдение.

Внимание педагогов сосредотачивается на следующих вопросах: какие прежде существовавшие проблемы личностного развития школьников удалось решить за минувший учебный год; какие проблемы решить не удалось и почему; какие новые проблемы появились, над чем далее предстоит работать педагогическому коллективу.

### **2. Состояние организуемой в школе совместной деятельности детей и взрослых.**

Критерием, на основе которого осуществляется данный анализ, является наличие в школе интересной, событийно насыщенной и личностно развивающей совместной деятельности детей и взрослых.

Осуществляется анализ заместителем директора по воспитательной работе, классными руководителями, воспитателями и родителями, хорошо знакомыми с деятельностью школы.

Способами получения информации о состоянии организуемой в школе совместной деятельности детей и взрослых могут быть беседы со школьниками и их родителями, педагогами при необходимости – их анкетирование. Полученные результаты обсуждаются на заседании методического объединения классных руководителей, воспитателей или педагогическом совете школы.

Внимание при этом сосредотачивается на вопросах, связанных с:

- качеством проводимых общешкольных ключевых мероприятий;
- качеством совместной деятельности классных руководителей, воспитателей и их классов;
- качеством организуемой в школе внеурочной деятельности;
- качеством реализации личностно развивающего потенциала школьных уроков;
- качеством функционирующих на базе школы детских общественных объединений;
- качеством проводимых в школе экскурсий, экспедиций, походов;
- качеством профориентационной работы школы;
- качеством организации предметно-эстетической среды школы;
- качеством взаимодействия школы и семей школьников.

Итогом самоанализа организуемой в школе воспитательной работы является перечень выявленных проблем, над которыми предстоит работать педагогическому коллективу.

## **Календарный план воспитательной работы государственного бюджетного общеобразовательного учреждения Свердловской области**

**«Центр психолого-медико-социального сопровождения «Эхо»  
Ключевые общешкольные дела**

<b>№</b>	<b>Мероприятия/События/Дела</b>	<b>Классы</b>	<b>Срок исполнения</b>	<b>Ответственные</b>
1	День знаний	1-12	01.09	Педагог-организатор, зам. директора по ВР
2	Осенняя неделя добра Операция «Листопад»	1-12	сентябрь	Классные руководители, воспитатели
3	Международный День Учителя.	1-12	05.10	Классные руководители, воспитатели, педагог-организатор, зам. директора по ВР
4	Областная акция «День чтения»	1-12	октябрь	Классные руководители, воспитатели, педагог - библиотечкарь
5	Всероссийский урок «Экология и энергосбережение» в рамках Всероссийского фестиваля энергосбережения «ВместеЯрче»	6-12	октябрь	Классные руководители, воспитатели
		1-5	октябрь	Классные руководители, воспитатели
6	Праздник слуха и речи «Осенний калейдоскоп» или «Поздравь учителя»	1-12	октябрь	Учителя - дефектологи
7	Дистанционный конкурс чтецов, посвященный Дню матери “Моя милая мама”	1-12	ноябрь	Учителя - дефектологи
8	День Матери	1-12	ноябрь	Классные руководители, воспитатели, педагог – организатор, зам. директора по ВР
9	Международный день инвалидов	1-12	30.11-04.12	Классные руководители, воспитатели
10	День полного освобождения Ленинграда от фашистской блокады (1944г.)	1-12	28.01	Классные руководители, воспитатели, учитель истории, педагог - библиотечкарь
11	День защитника Отечества.	1-12	14-22.02	Классные



				руководители, воспитатели, педагог- организатор, зам. директора по ВР
12	Международный день родного языка.	1-12	16- 18.02	Классные руководители, воспитатели
3	Мероприятия по классам направленные на сплочение коллектива	1-12	Феврал ь-март	Педагоги - психологи
4	Международный женский день	1-12	01- 07.03	Классные руководители, воспитатели, педагог- организатор, зам. директора по ВР
5	Конкурс чтецов «Весенняя капель»	1-12	март	Учителя - дефектолог и
6	Поэтический онлайн марафон «Слава победителям!», посвященный 77-летию Великой Победы.	1-12	Апрель -май	Учителя - дефектологи
7	Конкурс презентаций “Парад профессий”	6-12	Апрель - май	Педагог – организатор, зам. директора по УВР, ВР
8	Последний звонок	5,10 ,12	Май	Классные руководители, воспитатели, педагог- организатор , зам.директора по ВР
<b>Досуговая деятельность и режимные моменты</b>				
1	X фестиваль детского творчества «НЕОГРАНИЧЕННЫЕ ВОЗМОЖНОСТИ» Internet - конкурс фотографий «Мойласковый и нежный зверь»	1-12	Сентябрь - октябрь	Воспитатели, зам. директора по ВР
2	Международный день жестовых языков	1-12	сентябрь	Классные руководители, воспитатели
3	Международный день глухих	1-12	сентябрь	Классные руководители, воспитатели
4	Всемирный день защиты животных	1-12	октябр ь	Классные руководители, воспитатели

5	Международный день пожилых людей	1-12	01.10	Классные руководители, воспитатели
6	Профилактическая беседа с обучающимися по профилактике ВИЧ-инфекции, формирование толерантного отношения к носителям ВИЧ-инфекции	10-12	октябрь	Педагоги - психологи
7	Профилактика аддитивного поведения обучающихся, формирование ценностей здорового образа жизни	1-12	ноябрь	Педагоги – психологи, классные руководители, воспитатели
8	X НЕОГРАНИЧЕННЫЕ ВОЗМОЖНОСТИ Интернет - фото конкурс детских поделок «Умелые ручки» фестиваль	1-12	Ноябрь - декабрь	Воспитатели, зам. директора по ВР
9	X НЕОГРАНИЧЕННЫЕ ВОЗМОЖНОСТИ Интернет - фото конкурс рисунков «По страницам легенд и любимых сказок» фестиваль	1-12	Январь - февраль	Воспитатели, зам. директора по ВР
<b>Спортивно-оздоровительная деятельность</b>				
1	Спортивное мероприятие «Веселые старты» у младших классов	1-5	сентябрь	Учителя физкультуры
2	Спортивное мероприятие «Зарница» у старших классов	6-12		
3	Осенняя неделя добра Операция «Листопад»	1-12	сентябрь	Классные руководители, воспитатели
4	Спартакиада Центра «Эхо» по бадминтону	1-12	март	Учителя физической культуры
5	Спортивно-интеллектуальное мероприятие «Зов джунглей»	1-5	Май	Классные руководители, воспитатели
<b>Профориентация обучающихся</b>				
1	Профориентация обучающихся. Исследование личностных особенностей обучающихся.	10-12	ноябрь	Педагоги-психологи
2	Профориентация обучающихся, знакомство с профессиями, исследование профессиональных предпочтений.	7-12	Март - апрель	Педагоги-психологи, педагог-организатор, классные руководители

3	Конкурс презентаций “Парад профессий”	6-12	Апрель - май	Классные руководители, педагог – организатор, зам. директора по УВР, ВР
<b>Организация предметно-эстетической среды</b>				
1	Выставка-конкурс произведений изобразительного и декоративно-прикладного искусства детей-инвалидов, детей с ограниченными возможностями здоровья «Осенний Вернисаж»	1-12	Октябрь	Классные руководители, воспитатели, учителя технологии и изобразительного искусства
2	Выставка-конкурс "Новогодние поделки"	1-12	Декабрь	Классные руководители, воспитатели
3	Конкурс «Новогоднее окно»	1-12	Декабрь	Классные руководители, воспитатели
4	Конкурс рисунков и коллажей “День космонавтики”	1-12	Апрель	Классные руководители, воспитатели
<b>Работа с родителями</b>				
1	Мероприятия для родителей способствующие формированию адекватного отношения к оценкам	2	Сентябрь	Классные руководители, педагоги-психологи
2	Общешкольные родительские собрания: «Основные направления учебно-воспитательной деятельности в 2021-2022 учебном году»	1-12	Сентябрь	Зам директора по УВР, ВР; психолог
3	Родительские клубы - В семье особый ребенок. Планируем будущее наших детей.	1-12	Сентябрь	Зам директора по УВР, ВР; психолог
4	Знакомство родителей особенностями возраста обучающихся, рекомендации по эффективному взаимодействию с ребёнком с учётом возрастных особенностей, профилактика жестокого обращения с детьми. Причины и профилактика агрессивного поведения, тревожных состояний, страхов у детей.	1-5	Октябрь	Классные руководители, педагоги-психологи

5	Знакомство родителей с особенностями подросткового возраста, рекомендации по эффективному взаимодействию с подростками с учётом возрастных особенностей.	6-12	Октябрь	Классные руководители, педагоги-психологи
6	Знакомство родителей с результатами входящей диагностики обучающихся	1-12	Ноябрь-декабрь	Педагоги-психологи
7	Профилактика суицидального поведения подростков.	7-12	Ноябрь	Педагоги-психологи
8	Общешкольные родительские собрания: «Успеваемость школьников в первом полугодии 2021-2022 учебного года»	1-12	Декабрь	Зам директора по УВР, ВР; психолог
9	Родительские клубы -В семье особый ребенок. Психологические аспекты взросления.	1-12	Март	Зам директора по УВР, ВР; психолог
10	Общешкольные родительские собрания: «Школа + Семья: шаг навстречу»	1-12	Май	Зам директора по УВР, ВР; психолог
11	Знакомство родителей с итогами коррекционно-развивающей работы.	1-12	Май	Классные руководители, педагоги-психологи
12	Знакомство родителей с результатами профориентационной диагностики.	10,12	Май	Классные руководители, педагоги-психологи
<b>Классное руководство</b>				
Согласно планам работы классных руководителей				
<b>Школьный урок</b>				
Согласно программам отдельных учебных предметов, курсов				

#### 2.2.4. Формирование экологической культуры, здорового и безопасного образа жизни (здоровьесбережение и здоровьесформирование)

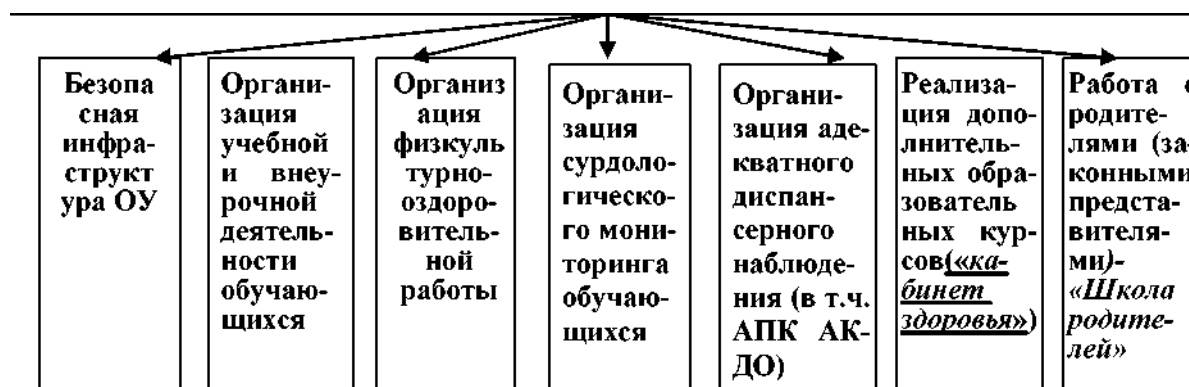

*Экологически безопасная, здоровьесберегающая и здоровьесформирующая инфраструктура образовательного учреждения* включает:

- соответствие состояния и содержания здания и помещений образовательного учреждения экологическим требованиям, санитарным и гигиеническим нормам, нормам пожарной безопасности, требованиям охраны здоровья и охраны труда обучающихся;
- наличие и необходимое оснащение помещений для питания обучающихся, а также для хранения и приготовления пищи;
- организацию качественного горячего питания обучающихся, в том числе горячих завтраков;
- оснащённость кабинетов, физкультурного зала, спортплощадок необходимым игровым и спортивным оборудованием и инвентарём;
- наличие помещений для медицинского персонала;
- наличие необходимого (в расчёте на количество обучающихся) и квалифицированного состава специалистов, обеспечивающих оздоровительную работу с обучающимися (логопеды, учителя физической культуры, психологи, медицинские работники).

Ответственность и контроль за реализацию этого направления возлагаются на администрацию образовательного учреждения.

*Организация учебной и внеурочной деятельности обучающихся*, направленная на повышение эффективности учебного процесса, при чередовании обучения и отдыха включает:

- соблюдение гигиенических норм и требований к организации и объёму учебной и внеурочной нагрузки (выполнение домашних заданий, занятия в кружках и спортивных секциях) обучающихся на всех этапах обучения;
- использование методов и методик обучения, адекватных возрастным возможностям и особенностям обучающихся (в рамках работы «Кабинета здоровья» использование методик, прошедших апробацию);
- введение любых инноваций в учебный процесс только под контролем специалистов;
- строгое соблюдение всех требований к использованию технических средств обучения, в том числе компьютеров и аудиовизуальных средств;
- индивидуализацию обучения, учёт индивидуальных особенностей развития обучающихся: темпа развития и темпа деятельности, обучение по индивидуальным образовательным траекториям;
- ведение систематической работы с детьми с ослабленным здоровьем и с

детьми с ограниченными возможностями здоровья, посещающими специальные медицинские группы под строгим контролем медицинских работников.

«Кабинет здоровья» имеет своей целью научить и приучить всех участников образовательного процесса-обучающихся, педагогов, родителей по-новому относиться к здоровью, получить необходимые знания и навыки, действуя по принципу «равный с равным». Это внутренняя функция кабинета.

Внешняя функция «Кабинета здоровья» предусматривает взаимодействие участников образовательного процесса с внешней инфраструктурой, куда входят: медицинские центры, комплексные центры социального обслуживания населения, центры «Семья», учреждения дополнительного образования, спортивными школами.

Заведующий «Кабинетом здоровья»- педагог-тьютор, который координирует работу классных руководителей, учителей-предметников, педагогов- дефектологов, медицинских работников, педагогов дополнительного образования, инструктора ЛФК, учителя физической культуры, психолога, логопеда, социального педагога и др. - по направлению «Здоровый и безопасный образ жизни школьников». Работа «Кабинета здоровья» регламентирована локальным актом (Положением) и представлена специальным проектом, включающим программы профилактики, брошюры, учебные пособия, учебно-методические пособия, демонстрационные материалы: электронные информационные ресурсы, выставки работ учащихся и др.

Эффективность реализации этого направления зависит от деятельности каждого педагога.

**Наиболее эффективный путь** формирования экологической культуры, ценности здоровья, здорового образа жизни — самостоятельная работа обучающихся, направляемая и организуемая взрослыми: учителями, воспитателями, психологами, взрослыми в семье. Самостоятельная работа способствует активной и успешной социализации младшего школьника, развивает способность понимать своё состояние, знать способы и варианты рациональной организации режима дня и двигательной активности, питания, правил личной гигиены.

Виды учебной деятельности, используемые в урочной и внеурочной деятельности: ролевые игры, проблемно-ценностное и досуговое общение, проектная деятельность, социально- творческая и общественно полезная практика.

Формы учебной деятельности, используемые при реализации программы: исследовательская работа во время прогулок, в музее, деятельность классной или школьной газеты по проблемам здоровья или охраны природы, минипроекты, дискуссионный клуб, ролевые ситуационные игры, практикум- тренинг, спортивные игры, дни здоровья.

*Организация физкультурно-оздоровительной работы*, направленная на обеспечение рациональной организации двигательного режима, нормального физического развития и двигательной подготовленности, повышение адаптивных возможностей организма, сохранение и укрепление здоровья обучающихся и формирование культуры здоровья, включает:

- полноценную и эффективную работу с обучающимися всех групп здоровья (на уроках физкультуры, в секциях и т. п.);
- рациональную организацию уроков физической культуры и занятий активно-двигательного характера;
- организацию занятий по лечебной физкультуре;
- организацию часа активных движений (динамической паузы) между 3-м и 4-м уроками;
- организацию динамических перемен, физкультминуток на уроках, способствующих эмоциональной разгрузке и повышению двигательной активности;
- организацию работы спортивных секций и создание условий для их



эффективного функционирования;

- регулярное проведение спортивно-оздоровительных мероприятий (дней спорта, соревнований, олимпиад, походов и т. п.).

Реализация этого направления зависит от администрации образовательного учреждения, учителей физической культуры, медицинских работников, психологов, а также всех педагогов.

*Реализация дополнительных образовательных курсов, направленных на повышение уровня знаний и практических умений обучающихся в области экологической культуры и охраны здоровья, предусматривает:*

- внедрение в систему работы образовательного учреждения дополнительных образовательных курсов в системе «Кабинета здоровья», направленных на формирование экологической культуры, здорового и безопасного образа жизни, в качестве отдельных образовательных модулей или компонентов, включённых в учебный процесс;
- организацию в образовательном учреждении кружков, секций, факультативов по избранной тематике;
- проведение тематических дней здоровья, интеллектуальных соревнований, конкурсов, праздников и т. п.

Эффективность реализации этого направления зависит от деятельности всех педагогов.

В качестве одного из дополнительных образовательных курсов может использоваться курс

«Азбука экологии», направленный на экологическое просвещение младших школьников, выработку у них правил общения человека с природой для сохранения и укрепления их здоровья, экологически грамотного поведения в школе и дома.

Курс может включать разделы: «Как обнаружить экологическую опасность», «Экологические уроки прошлого», «Безопасность в школе и дома», «Экологическая безопасность в природной среде».

Кроме того, для реализации дополнительного образовательного курса по проблемам охраны здоровья обучающихся могут использоваться учебно-методические комплексы: «Кабинет здоровья», «Сенсорная комната»,

Преподавание дополнительных образовательных курсов, направленных на формирование экологической культуры, здорового и безопасного образа жизни, предусматривает разные формы организации занятий: интеграцию в базовые образовательные дисциплины, факультативные занятия, занятия в кружках, проведение досуговых мероприятий: конкурсов, праздников, викторин, экскурсий, организацию тематических дней здоровья.

*Работа с родителями (законными представителями) включает:*

- лекции, семинары, консультации, курсы по различным вопросам роста и развития ребёнка, его здоровья, факторам, положительно и отрицательно влияющим на здоровье детей, и т. п.;
- приобретение для родителей (законных представителей) необходимой научно-методической литературы;
- организацию совместной работы педагогов и родителей (законных представителей) по проведению спортивных соревнований, дней здоровья, занятий по профилактике вредных привычек и т. п.;
- создание специальных программ и проведение консультации для родителей (законных представителей), в т.ч. - дистанционно.

Эффективность реализации этого направления зависит от деятельности администрации образовательного учреждения, всех педагогов.

***Критерии и показатели эффективности деятельности образовательного учреждения по формированию экологической культуры, здорового и безопасного образа***

## **ЖИЗНИ**

В ГБОУ СО ЦПМСС «Эхо» разработаны критерии и показатели эффективности реализации программы формирования экологической культуры, безопасного образа жизни обучающихся, учитывающие особенности режима функционирования учреждения (наличие интерната), контингента обучающихся (слабослышащие дети), социального окружения (семьи глухих и слабослышащих), выбранного направления программы (экологическая безопасность, здоровьесбережение, здоровьесформирование).

В целях получения объективных данных о результатах реализации программы и необходимости её коррекции в Центре проводится систематический мониторинг, результаты которого отражаются в ежегодном публичном докладе.

Мониторинг реализации этой программы включает:

- аналитические данные об уровне представлений обучающихся о проблемах охраны окружающей среды, своём здоровье, правильном питании, влиянии психотропных веществ на здоровье человека, правилах поведения в школе и вне школы, в том числе на транспорте;
- отслеживание динамики показателей здоровья обучающихся: общего показателя здоровья, показателей заболеваемости органов зрения и опорно-двигательного аппарата;
- отслеживание динамики травматизма в образовательном учреждении, в том числе дорожно-транспортного травматизма;
- отслеживание динамики показателей количества пропусков занятий по болезни;
- включение в доступный широкой общественности ежегодный отчёт образовательного учреждения обобщённых данных о сформированности у обучающихся представлений об экологической культуре, здоровом и безопасном образе жизни.

На основании анализа **выделены следующие критерии эффективной реализации Программы** формирования экологической культуры, здорового и безопасного образа жизни обучающихся с нарушениями слуха:

- высокая рейтинговая оценка деятельности школы по данному направлению в муниципальной или региональной системе образования;
- отсутствие нареканий к качеству работы Центра.
- о стороны органов контроля и надзора, органов управления образованием, родителей (законных представителей) и обучающихся, что является показателем высокого уровня деятельности управленческого звена школы;
- повышение уровня культуры межличностного общения обучающихся и уровня эмпатии друг к другу;
- снижение уровня социальной напряжённости в детской и подростковой среде;
- результаты экспресс-диагностики показателей здоровья школьников;
- положительные результаты анализа анкет по исследованию жизнедеятельности школьников, анкет для родителей (законных представителей).

### **2.2.5. Программа коррекционной работы к АООП НОО слабослышащих обучающихся (вариант 2.2)**

Программа коррекционной работы направлена на выявление особых образовательных потребностей обучающихся с ОВЗ, обусловленных недостатками в их физическом и (или) психическом развитии; осуществление индивидуально-ориентированной психолого-медико-педагогической помощи обучающимся с ОВЗ с учетом особых образовательных потребностей, индивидуальных возможностей обучающихся (в соответствии с рекомендациями ПМПК).

Программа коррекционной работы содержит:

- перечень, содержание и план реализации индивидуально ориентированных коррекционных мероприятий, обеспечивающих удовлетворение особых образовательных потребностей обучающихся с ОВЗ;
- систему комплексного психолого-медико-педагогического сопровождения обучающихся с ОВЗ в условиях образовательной деятельности, включающего психолого-медико- педагогическое обследование обучающихся с целью выявления их особых образовательных потребностей, мониторинг динамики развития обучающихся;
- корректировку коррекционных мероприятий.

Обязательной частью внеурочной деятельности, поддерживающей процесс освоения слабослышащими и позднооглохшими обучающимися содержания АООП НОО, является коррекционно-развивающее направление. Часы коррекционно-развивающей области не входят в предельно допустимую учебную нагрузку, но учитывается при определении объёмов финансирования, направляемых на реализацию адаптированной основной образовательной программы.

Программа коррекционной работы предусматривает реализацию коррекционно-развивающей области через:

- 1) коррекционные курсы, что позволяет обучающимся с нарушением слуха освоить специальные умения и навыки повышения слуховых и коммуникативных возможностей, развить компенсаторные механизмы;
- 2) обеспечение коррекционной направленности общеобразовательных предметов и воспитательных мероприятий в условиях урочной и внеурочной деятельности;
- 3) организацию и осуществление специалистами индивидуальной коррекционной работы (педагогической, психологической, медицинской) с обучающимися, имеющими индивидуальные особые образовательные потребности и особенности развития, требующие проведения индивидуальных коррекционных занятий;
- 4) взаимодействие с семьей (законными представителями) обучающихся с нарушением слуха.

Программа коррекционной работы должна содержать: цель, задачи, программы коррекционных предметов (курсов), систему комплексного психолого-медико-педагогического обследования обучающихся, основные направления (диагностическое, коррекционно-развивающее,

консультативное, информационно-просветительское, психолого-педагогическое), описание специальных условий обучения и воспитания обучающихся с нарушением слуха, планируемые результаты освоения коррекционно-развивающей области, механизмы реализации программы

**Цель программы** - оказание системы комплексной помощи слабослышащим и позднооглохшим обучающимся в освоении адаптированной основной общеобразовательной программы, коррекцию психофизических особенностей развития обучающихся и их социальной адаптации.

Программа предусматривает создание специальных условий обучения и воспитания, позволяющих учитывать особые образовательные потребности слабослышащих и позднооглохших обучающихся.

**Задачи программы:**

- создание благоприятных условий для реализации особых образовательных потребностей слабослышащих и позднооглохших;
- организация специальной среды в соответствии с особенностями ограничений здоровья учащихся;
- организация индивидуальных занятий по формированию речевого слуха и

произносительной стороны устной речи и фронтальных занятий по развитию слухового восприятия и технике речи, фронтальных музыкально- ритмических занятий;

организация специальной психолого-педагогической помощи в формировании полноценной жизненной компетенции обучающихся с нарушением слуха;

оказание консультативной и методической помощи родителям (законным представителям) слабослышащих и позднооглохших обучающихся.

***Задачи программы коррекционно - развивающей работы:***

- выявление особых образовательных потребностей слабо слышащих и позднооглохших обучающихся, обусловленных недостатками в их развитии;

- организация специальных условий образования в соответствии с особенностями ограничений здоровья учащихся;

- осуществление индивидуально ориентированной психолого-медико-

педагогической помощи обучающимся с учетом особенностей их психофизического развития и индивидуальных возможностей;

- оказание коррекционной помощи в овладении адаптированной основной общеобразовательной программой начального общего образования, в том числе организация индивидуальных и фронтальных занятий по развитию слухового восприятия речи и неречевых звучаний, включая музыку, слухозрительного восприятия устной речи, ее произносительной стороны;

- организация специальной психолого-педагогической помощи в формировании полноценной жизненной компетенции слабослышащих и позднооглохших обучающихся;

- создание благоприятных условий для наиболее полноценного личностного развития, приобщения к социокультурным нормам, традициям семьи, общества и государства с учетом возможностей и особых образовательных потребностей каждого обучающегося;

- оказание консультативной и методической помощи родителям (законным представителям) слабослышащих и позднооглохших обучающихся.

***Принципы программы коррекционно - развивающей работы:***

- соблюдение интересов слабослышащих и позднооглохших обучающихся; создание в образовательной организации условий для реализации их возможностей и особых образовательных потребностей, наиболее полноценного развития, социальной адаптации;

- приобщение обучающихся к социокультурным нормам, традициям семьи, общества и государства;

- взаимодействие всех специалистов образовательной организации, родителей (законных представителей) обучающихся при решении образовательно - коррекционных задач, а также оказании согласованной помощи в процессе формирования и развития личности ребенка, его адаптации и интеграции в обществе;

- учёт социальных факторов в формировании личности обучающегося; содействие созданию благоприятной социальной ситуации развития и обучения в соответствии с возрастными и индивидуальными особенностями обучающегося, его особыми образовательными потребностями;

- реализация в различных жизненных ситуациях достижений обучающихся в образовательно

- коррекционном процессе, обеспечение подготовленности обучающихся к адаптации и интеграции в обществе, развития их самостоятельности при решении жизненных задач;

обеспечение слухоречевого развития обучающихся с учетом их индивидуальных особенностей, максимальное обогащение их речевой практики, развитие жизненных

компетенций при взаимодействии со слышащими детьми и взрослыми в условиях деятельности, интересной и полезной всем ее участникам.

**Комплексное психолого - медико - педагогическое сопровождение обучающихся включает:** проведение психолого-педагогического обследования детей при поступлении в образовательную организацию с целью выявления их возможностей и особых образовательных потребностей, составления программы индивидуального маршрута с учетом фактического уровня общего и слухоречевого развития, индивидуальных особенностей; разработку рекомендаций к составлению коррекционных программ, учитывающих индивидуальные особенности обучающихся, в том числе программ по развитию восприятия устной речи и обучению произношению; проведение коррекционно - развивающей работы с учетом особых образовательных потребностей каждого обучающегося, его индивидуальных особенностей; мониторинг динамики общего и слухоречевого развития обучающихся, достижения планируемых результатов коррекционно - развивающей работы.

### **Направления и содержание коррекционной работы**

Основное содержание программы коррекционной работы для слабослышащих и позднооглохших на ступени начального общего образования составляют следующие взаимосвязанные направления.

#### **1. Коррекционно-развивающая работа.**

Данное направление работы способствует удовлетворению особых образовательных потребностей слабослышащих и позднооглохших обучающихся, освоению ими адаптированной основной общеобразовательной программы начального общего образования, формированию у обучающихся универсальных учебных действий - личностных, регулятивных, познавательных, коммуникативных, эмоционально-волевой и личностной сфер ребёнка.

В состав предметной области внеурочной деятельности «Коррекционно - развивающая работа» входят следующие обязательные предметы: формирование речевого слуха и произносительной стороны устной речи (индивидуальные занятия); музыкально-ритмические занятия (фронтальные занятия); развитие слухового восприятия и техника речи (фронтальные занятия).

Содержание данной области может быть дополнено образовательной организацией самостоятельно, исходя из психофизических особенностей обучающихся на основании рекомендаций медико-психолого-педагогической комиссии, индивидуальной программы реабилитации обучающихся, а также результатов комплексного психолого - педагогического обследования каждого ребенка при поступлении в образовательную организацию, рекомендаций к коррекционно-развивающей работе по результатам данного обследования, систематических педагогических наблюдений в учебной и внеурочной деятельности, данных систематического мониторинга достижения обучающимися планируемых результатов образования, бесед с детьми, учителями школьным педагогом - психологом, социальным педагогом, администрацией школы, родителями (их законными представителями).

Коррекционно-развивающая работа включает:

- коррекционную помощь в овладении содержанием обучения;
- организацию и проведение специалистами индивидуальных и групповых коррекционно-развивающих занятий с целью развития речевого слуха, неречевых звучаний и формирования произносительной стороны устной речи;
- развитие сознательного использования речевых возможностей в разных условиях общения для реализации полноценных социальных связей с окружающими людьми;
- коррекцию и развитие высших психических функций;
- развитие эмоционально-волевой и личностной сфер ребёнка и

психокоррекцию его поведения.

*Содержание и формы коррекционно-развивающей работы:*

- наблюдение за учениками в учебной и внеурочной деятельности (ежедневно);
- поддержание постоянной связи с учителем класса, школьным психологом, медицинскими работниками, социальным педагогом, администрацией школы, родителями (законными представителями);
- составление психолого-педагогической характеристики обучающегося припомощи методов наблюдения, беседы, диагностического обследования, в которой отражаются особенности его личности, поведения, межличностных отношений с родителями и одноклассниками, уровень и особенности слухоречевого, интеллектуального развития и результаты учебы, основные виды трудностей при обучении ребёнка.
- составление индивидуального маршрута сопровождения учащегося (вместе с психологом и учителям класса), в котором отражаются пробелы знаний и намечаются пути их ликвидации, способ предъявления учебного материала, темп обучения, направления коррекционной работы;
- контроль успеваемости и поведения обучающегося в классе;
- формирование микроклимата, способствующего тому, чтобы каждый слабослышащий или позднооглохший обучающийся чувствовал себя в школе комфортно;
- организация индивидуальных занятий по формированию речевого слуха и произносительной стороны устной речи;
- организация внеурочной деятельности, направленной на развитие познавательных интересов обучающихся, их общее развитие.

Изучение индивидуальных особенностей учащихся позволяет планировать сроки, этапы и основные направления коррекционной работы.

*Содержание и формы коррекционно-развивающей работы учителя-дефектолога*

Работа сурдопедагога по слухоречевому развитию слабослышащих и позднооглохших обучающихся осуществляется на основе дифференцированного подхода к обучению с учетом индивидуальных возможностей, характера и степени нарушения слуха, резервов развития слуховой функции, состояния восприятия и воспроизведения устной речи на каждой ступени обучения в школе. Со слабослышащими и позднооглохшими обучающимися работа по развитию слухоречевых навыков предусматривает:

- интенсивное развитие речевого слуха;
- развитие связной (письменной и устной) речи,
- формирование навыков коммуникативного общения;
- выработку слухозрительной основы для восприятия устной речи (как с помощью слуховых аппаратов, так и без них, а также с помощью кохлеарных имплантов);
- усиление слухового компонента в слухозрительном восприятии устной речи;
- обогащение и уточнение представлений о речевых и неречевых звуках;
- совершенствование навыков речевого общения как одного из важнейших факторов их социальной адаптации.

На каждого обучающегося ведётся мониторинг на протяжении всего периода обучения («Слухоречевая карта учащегося»).

*Содержание и формы коррекционно-развивающей работы психолога:*

- диагностика проблем интеллектуального и психоэмоционального развития детей;



- коррекция интеллектуальной сферы (память, внимание, мышление в форме игры, двигательных упражнений на активизацию мыслительной сферы);
- коррекция эмоционально-волевой сферы (поведение, общение, саморегуляция в форматренингов, сюжетно-ролевых игр);

*Содержание и формы коррекционно-развивающей работы социального педагога:*

- диагностика социального положения семей и внутрисемейных отношений;
- коррекция внутрисемейных отношений, внутригрупповых отношений в школе (беседы с родителями и детьми, сюжетно-ролевые игры, тренинги);
- консультирование родителей, детей по вопросам социального взаимодействия.

## **2. Диагностическая работа**

Данное направление коррекционной работы включает проведение комплексного психолого-педагогического обследования обучающихся при поступлении в образовательную организацию с целью выявления их особых образовательных потребностей; систематического мониторинга (в конце каждой учебной четверти) достижения обучающимися планируемых результатов освоения образования на основе адаптированной основной общеобразовательной программы; систематического мониторинга достижения обучающимися планируемых результатов коррекционно-развивающей работы, изменение коррекционной программы по результатам обследования в соответствии с выявленными особенностями и потребностями учащихся; изучение социальной ситуации развития и условий семейного воспитания; Диагностическая работа включает:

- психолого-медико-педагогическое обследование с целью выявления особых образовательных потребностей обучающихся;
- мониторинг динамики развития слабослышащих и позднооглохших обучающихся;
- контроль успешности освоения адаптированной основной общеобразовательной программы начального общего образования;
- изучение социальной ситуации развития и условий семейного воспитания;
- анализ успешности коррекционно-развивающей работы и ее изменение в соответствии с особыми образовательными потребностями обучающихся с нарушением слуха.

## **3. Консультативная работа.**

Данное направление коррекционной работы включает проведение комплексного психолого- педагогического обследования обучающихся при поступлении в образовательную организацию с целью выявления их особых образовательных потребностей; систематического мониторинга (в конце каждой учебной четверти) достижения обучающимися планируемых результатов освоения образования на основе адаптированной основной общеобразовательной программы; систематического мониторинга достижения обучающимися планируемых результатов коррекционно-развивающей работы, изменение коррекционной программы по результатам обследования в соответствии с выявленными особенностями и потребностями учащихся; изучение социальной ситуации развития и условий семейного воспитания;

.Консультативная работа включает:

- выработку совместных единых для всех участников образовательного процесса обоснованных рекомендаций по основным направлениям работы со слабослышащими и позднооглохшими обучающимися;
- консультирование специалистами педагогов по выбору индивидуально-ориентированных методов и приёмов работы со слабослышащими и позд- нооглохшими обучающимися;

- консультативную помощь родителям (законным представителям) в вопросах выбора стратегии воспитания и приёмов коррекционного обучения ребёнка.

#### **4. Информационно-просветительская работа.**

Данное направление предполагает разъяснительную деятельность по вопросам, связанным с особыми образовательными потребностями слабослышащих и позднооглохших обучающихся, в том числе, с возможностями и особенностями коммуникации с ними, обеспечению наиболее полноценного образования и развития, созданию необходимых условий для социальной адаптации и интеграции в обществе, правам и обязанностям лиц с нарушениями слуха и др. Информационно-просветительская работа может проводиться как в данной образовательной организации (среди обучающихся, их родителей и др.), так и в других образовательных организациях, включая организации дополнительного и профессионального образования (среди педагогов, обучающихся, родителей и др.), а также в организациях социальной сферы (здравоохранения, правопорядка и др.).

Информационно-просветительская работа включает:

- различные формы просветительской деятельности (лекции, беседы, информационные стенды, печатные материалы), направленные на разъяснение участникам образовательного процесса вопросов, связанных с особенностями образовательного процесса и сопровождения слабослышащих и позднооглохших обучающихся;
- проведение тематических выступлений для педагогов и родителей по разъяснению индивидуально-типологических особенностей слабослышащих и позднооглохших обучающихся;
- проведение индивидуальных консультаций специалистами с целью повышение уровня родительской компетентности и активизация роли родителей в воспитании и обучении ребенка.

#### **5. Психолого-педагогическая работа.**

Данное направление предполагает проведение психолого-педагогической диагностики с целью психолого-педагогического изучения индивидуальных особенностей личности обучающегося, резервов ее развития; познавательных возможностей и интересов обучающихся, резервов их развития; выявления причин возникновения проблем в обучении и развитии обучающихся; изучения интересов обучающихся в связи с профориентационной работой в образовательной организации; осуществление коррекционно-развивающей работы с учетом результатов психолого-педагогической диагностики совместно со специалистами образовательной организации и /или других организаций на основе сетевого взаимодействия; содействие личным достижениям обучающегося в доступных ему видах учебной и внеурочной деятельности с учетом индивидуальных особенностей; осуществление здоровьесберегающей работы совместно со специалистами образовательной организации и

/или других организаций на основе сетевого взаимодействия; проведение психолого-педагогического консультирования, направленного на оказание помощи обучающимся, их родителям и педагогам в решении актуальных задач развития, социализации, преодоления учебных трудностей, проблем взаимоотношений между обучающимся, родителями, педагогами; осуществление профилактики, формирование и развитие психологически комфортных отношений в классе, образовательной организации, в семье; профилактику внутриличностных конфликтов; психолого-педагогическое содействие обеспечению управленческих процессов на основе проведения мониторинговых исследований психологического климата в системах администрация - педагоги - обучающиеся- родители, психолого-педагогического сопровождения эффективного их взаимодействия, участия в разработке программ развития общеобразовательной организации; осуществление просветительской деятельности для

повышения психолого-педагогической компетентности педагогов, родителей.

### **Механизм реализации программы коррекционной работы**

Одним из основных механизмов реализации коррекционной работы является оптимально выстроенное взаимодействие в разработке и реализации коррекционных мероприятий учителей-дефектологов, учителей начальных классов, психолога, медицинских работников образовательной организации и других организаций, специализирующихся в области семьи и других институтов общества, которое должно обеспечиваться в единстве урочной, внеурочной и внешкольной деятельности. Такое взаимодействие предполагает:

- комплексность в определении и решении проблем ребёнка, предоставлении ему квалифицированной помощи специалистов разного профиля;
- многоаспектный анализ личностного и познавательного развития ребёнка;
- составление комплексных индивидуальных программ общего развития и коррекции отдельных сторон учебно-познавательной, речевой, эмоциональной-волевой и личностной сфер ребёнка.

Консолидация усилий разных специалистов в области психологии, педагогики, медицины, социальной работы позволит обеспечить систему комплексного психолого-медико- педагогического сопровождения и эффективно решать проблемы ребёнка. Наиболее распространённые и действенные формы организованного взаимодействия специалистов на современном этапе — это консилиумы и службы сопровождения образовательного учреждения, которые предоставляют многопрофильную помощь ребёнку и его родителям (законным представителям), а также образовательному учреждению в решении вопросов, связанных с адаптацией, обучением, воспитанием, развитием, социализацией слабослышащих и позднооглохших детей.

В качестве ещё одного механизма реализации коррекционной работы следует обозначить социальное сетевое партнёрство, которое предполагает профессиональное взаимодействие образовательного учреждения с внешними ресурсами (организациями различных ведомств, общественными организациями и другими институтами общества). Социальное сетевое партнёрство направлено:

- на сотрудничество с учреждениями образования и другими ведомствами по вопросам преемственности обучения, развития и адаптации, социализации, здоровьесбережения слабо слышащих и позднооглохших детей;
- на сотрудничество со средствами массовой информации, а также с государственными структурами, прежде всего с общественными объединениями инвалидов, организациями родителей слабослышащих и позднооглохших детей;
- на сотрудничество с родительской общественностью.

### **Организационные формы коррекционно-развивающей работы:**

I. Формирование речевого слуха и произносительной стороны устной речи (индивидуальные занятия).

II. Развитию слухового восприятия и техника речи (фронтальные занятия).

III. Музыкально-ритмические занятия (фронтальные занятия)

IV. Общеобразовательные (предметные) уроки.

### **Формирование речевого слуха**

#### ***и произносительной стороны устной речи (индивидуальные занятия)***

*Цель индивидуальных занятий* - слухоречевое развитие обучающихся овладение речью как средством общения и познания окружающего мира, создание условий для активизации собственного потенциала слабослышащих и позднооглохших обучающихся.

*Задачи:* формирование и развитие речевого слуха; формирование произносительной стороны устной речи; развитие речи и языковой способности как важнейшего условий реабилитации и социализации слабослышащих и позднооглохших

обучающихся.

*Структура индивидуального занятия:*

*I часть* - Формирование произносительной стороны устной речи.

*I часть* - Формирование речевого слуха.

*I часть* - Формирование произносительной стороны устной речи *Коррекционно-развивающие(специальные) задачи:*

- развитие подвижности органов артикуляционного аппарата.
- работа над плавным, длительным ротовым выдохом.
- формирование умения пользоваться голосом нормальной высоты и силы без грубых отклонений от нормального тембра.
- постановка звуков на слухозрительной основе по подражанию, с использованием всехсохранных анализаторов;
- коррекция звука;
- автоматизация произношения звука в начальной, конечной, интервокальной позицияхна материале слогов, слов, предложений, текста; дифференциация звуков.
- формирование фонетически внятной, выразительной устной речи учащихся, соблюдение ими словесного и логического ударения, правильной интонации, темпа и слитности, основных правил орфоэпии.

*II часть* - Формирование речевого слуха. *Коррекционно-развивающие (специальные) задачи:*

- развитие речевого слуха учащихся (с кохлеарным имплантом, индивидуальными аппаратами и без аппаратов) на различном речевом материале (тексты разных жанров и стилей, материал фронтальных уроков, фразы разговорно-обиходного характера, словосочетания и отдельные слова).
- развитие фонематического слуха учащихся, воспитание «тонких» слуховых дифференцировок.
- закрепление произносительных навыков на речевом материале занятия.

Продолжительность индивидуального занятия по развитию слухового восприятия и обучению произношению составляет 20 минут: по 10 минут на каждую часть занятия.

Начиная с 3 класса, занятия проводятся малыми группами (парами). При комплектовании малой группы учитываются индивидуальные слуховые и речевые возможности учащихся. В этом случае работа строится следующим образом: 10 минут — работа над произношением с первым учащимся, 20 минут — работа по развитию слухового восприятия с двумя учащимися, 10 минут - работа над произношением со вторым учеником. В течение недели индивидуальные занятия и занятия парами чередуются.

## ***II. Развитие слухового восприятия и техника речи (фронтальное занятие)***

Фронтальное занятие по развитию слухового восприятия и технике речи проводится в 1-4 классах I отделения, 1-5 классах II отделения в специально оборудованном слуховом классе, изолированном от шумов (звукоизоляция, звукопоглощение), с использованием стационарной звукоусиливающей аппаратуры, индивидуальных слуховых аппаратов или речевых процессоров для кохлеарно имплантированных учащихся.

*Содержание фронтального занятия по развитию слухового восприятия и технике речивключает:* 1) восприятие и различение речевых и неречевых звучаний; 2) восприятие и различение музыки; 3) формирование фонетически внятной, выразительной устной речи учащихся.

Содержание работы по развитию восприятия речевых и неречевых звучаний, музыки закладывает основы представлений слабослышащих и позднооглохших обучающихся о многообразии и богатстве мира звуков, способствует формированию и совершенствованию навыков восприятия и воспроизведения ритмико-интонационной структуры звучащей речи, различных неречевых звучаний, музыки и шумов, формированию навыков практической ориентации в звучащем мире.

Рекомендуемый для занятий речевой материал отвечает задачам формирования устной речи и служит средством развития речевого слуха, содержит речевые единицы: слоги, слова, словосочетания, фразы, тексты. Он включает в себя: речевой материал обиходно-разговорного характера, относящийся к организации учебной деятельности; речевой материал, связанный с изучением общеобразовательных предметов; тексты разных жанров. Восприятие речевого материала на уроках производится с голоса учителя и с электронного носителя, как с опорой, так и без опоры на наглядность (видеофильмы, мультфильмы). На уроках дети обучаются различению голосов (мужского, женского, детского), речи с различной интонацией, темпом, высотой.

*Неречевой материал* содержит разные по звучанию акустические звуки: на начальных этапах обучения это контрастные звучания (высокочастотные - низкочастотные); на последующих этапах обучения - близкие в частотном диапазоне. Подбор неречевых звучаний, также как и речевых, производится по темам: «Звуки природы», «Транспорт», «Дикие животные»,

«Домашние животные», «Музыкальные игрушки», «Перелётные птицы», «Зимующие птицы», «Насекомые», «Морские обитатели», «Животные Южных стран», «Бытовые шумы» и т. д.

*Музыкальный материал* направлен на формирование музыкальной культуры как неотъемлемой части духовной культуры школьников. В основе его лежит формирование интереса и любви к музыкальному искусству; воспитание художественного вкуса; развитие восприятия лучших образцов мировой музыкальной культуры прошлого и настоящего; накопление багажа музыкальных впечатлений; первоначальных знаний о музыке; опыта хорового исполнительства (во время речитативного пения и мелодического пения); формирование первичных знаний о композиторах, необходимых для ориентации в сложном мире музыкального искусства.

Работая над развитием слухового восприятия и техникой речи обучающихся с нарушением слуха на различном материале, учитель-дефектолог способствует формированию у них широкого круга представлений о мире звуков, навыков восприятия и воспроизведения устной речи, речевых и неречевых звучаний, музыки и формирует произносительную сторону устной речи.

### ***III. Музыкально-ритмические занятия (фронтальные занятия)***

Музыкально-ритмические занятия - важный специальный (коррекционный) курс в системе коррекционно-развивающей работы со слабослышащими и позднооглохшими обучающимися. Музыкально-ритмические занятия направлены на всестороннее развитие, наиболее полноценную социальную адаптацию и интеграцию слабослышащих и позднооглохших обучающихся в обществе.

На музыкально-ритмических занятиях осуществляется эстетическое воспитание обучающихся средствами музыки, коррекция и развитие их двигательной сферы, нарушенной слуховой функции, произносительной стороны речи. Большое внимание уделяется приобщению детей к музыкальной культуре как части духовной культуры общества, их эмоциональному развитию, расширению кругозора, развитию воображения, творчества. Это способствует более полноценному личностному развитию обучающихся, что имеет важное значение для их социальной адаптации и интеграции в обществе.

В процессе проведения музыкально-ритмических занятий обучающиеся постоянно пользуются индивидуальными слуховыми аппаратами в условиях индукционной петли или других видов беспроводной аппаратуры, например, применяющей радиоприемник.

На занятиях у детей с нарушением слуха формируется и развивается восприятие музыки (ее характера и доступных средств музыкальной выразительности), они приобщаются к основам музыкальной культуры. Дети обучаются также музыкально-ритмическим движениям (правильному, выразительному и ритмичному исполнению основных, гимнастических и танцевальных движений, несложных их композиций, музыкально-пластической импровизации), выразительной декламации и пения песен под



музыку (при точной передаче во внятной, достаточно выразительной речи ритмической структуры мелодии, характера звуковедения, динамических оттенков), игре на элементарных музыкальных инструментах в ансамбле. На занятиях ведется целенаправленная работа по автоматизации произносительных навыков обучающихся (с использованием фонетической ритмики и музыки).

Образовательно-коррекционная работа на музыкально-ритмических занятиях базируется на постоянном взаимодействии музыки, движений и устной речи: музыка и движения, музыка и речь, движения и речь, музыка, движения и речь.

Важное значение придается развитию эмоционально - образного восприятия музыки при целенаправленном формировании ее сенсорной основы - восприятия на слух доступных средств музыкальной выразительности (звуковысотных, темпоритмических, динамических и тембровых отношений) с использованием специальных педагогических технологий, учитывающих особенности развития слухового восприятия, общего и речевого развития слабослышащих, позднооглохших и кохлеарно имплантированных детей. Опыт эмоционально

-образного восприятия музыки, приобщение к музыкальной культуре, формирование знаний о музыкальном искусстве как части духовной культуры общества, имеет важное значение для более полноценного развития обучающихся, их социальной адаптации.

Развитие обучающихся с нарушением слуха возможностей восприятия музыки содействует ритмической организации их движений, создает определенный эмоциональный настрой, способствующий формированию выразительных и ритмичных движений под музыку. В свою очередь, движения оказывают положительное влияние на развитие восприятия музыки. Двигательное моделирование музыкальных структур является одним из основных приемов развития у обучающихся с нарушением слуха слухового восприятия музыки.

Специальная (коррекционная) работа по развитию правильных, координированных, выразительных и ритмичных движений, чувства равновесия, формированием правильной осанки, умениями расслаблять и напрягать мышцы положительно влияет на формирование у обучающихся произносительной стороны речи, в том числе при использовании фонетической ритмики. Взаимодействие музыки и устной речи при декламации и пении песен, целенаправленное побуждение вслушиваться в мелодию, ее мелодическую, темпо-ритмическую организацию, динамические оттенки, имеет важное значение для формирования более естественного звучания голоса, его модуляций, развития ритмико- интонационной структуры речи, закрепления навыков воспроизведения звукового состава речи.

#### ***IV. Общеобразовательные (предметные) уроки***

Коррекционно-развивающая работа с учащимися пронизывает весь образовательный процесс общеобразовательных организаций. Слухоречевое развитие обучающихся должно происходить постоянно, в процессе всего школьного обучения.

*Развитие слуховых и речевых возможностей учащихся*

Каждый педагог образовательной организации должен:

- знать слуховые и речевые возможности учащихся (степень снижения слуха, состояние произносительной стороны речи, уровень восприятия речи на слух с кохлеарным имплантом, индивидуальным аппаратом и без аппарата);

правильно использовать звукоусиливающую аппаратуру (знать порядок включения и выключения аппаратуры, следить за расстоянием от микрофона до рта говорящего, чередовать работу со звукоусиливающей стационарной аппаратурой и индивидуальными слуховыми аппаратами, выдерживать длительность работы с ЗУА);

при подготовке к уроку планировать объем речевого материала, предъявляемого на слух;



на слух предъявлять знакомый материал (опрос домашнего задания, повторение, закрепление материала);

исправлять речевые и слуховые ошибки обучающихся на протяжении всего урока; исправлять с опорой на слух ошибки в произношении звуков, поддающихся коррекции на слух;

формировать у слабослышащих и позднооглохших обучающихся самоконтроль за речью; развивать у слабослышащего и позднооглохшего обучающегося навык контроля за речью товарищей;

учить воспринимать незнакомый материал слухозрительно, на слух, по чтению с лица.

#### *Формирование грамматического строя речи*

Формирование грамматического строя речи осуществляется на всех учебных предметах. При исправлении аграмматизмов в речи учащихся необходимо использовать опору на словосочетание, при необходимости - наглядность, ситуацию, схему. Формировать умение правильно выражать в речи наиболее распространённые в языке смысловые отношения. Развивать практические речевые навыки построения предложений и правильного грамматического оформления речевых единиц.

#### *Развитие связной речи*

На общеобразовательных уроках необходимо: работать над формированием связной речи учащихся;

формировать коммуникативные универсальные учебные действия; учить планированию и прогнозированию речевого высказывания; учить отбирать и систематизировать материал в соответствии с планом

речевой деятельности;

проверять понимание значений слов, составляющих обязательный минимум, путём введения слова в словосочетание и предложение;

использовать наглядность, контекст, ситуацию для уточнения значений слов, неправильно понимаемых учащимися;

учить работать с разными типами словаря (толковый, орфографический, фразеологический и др.);

обогащать словарный запас учащихся за счёт введения новых слов и проводить работу над уяснением оттенков смыслового значения и способов употребления слов в речи;

учить свободно и осознанно пользоваться словом в речи;

развивать умение слушать объяснение учителя и ответы учащихся; формировать умение выделять основную мысль, отвечать на вопросы по тексту и теме урока;

учить начинать разговор, поддерживать и доводить до логического конца;

учить ведению диалога по определённым темам (сначала подготовленного диалога, а потом самостоятельного на заданную тему);

учить учащихся делать отзывы о работе своих товарищей на уроке, о теме урока (сначала с использованием алгоритма рассуждения).

учить выражать мысли ясно, чётко грамотно с точки зрения русского литературного языка; использовать сменные речевые клише для обучения построению оценочных суждений, аргументации выводов, других сообщений (например: составить характеристику, портрет героя).

использовать сменные алгоритмы для правильного построения развёрнутого ответа на вопрос (например: дать характеристику сложного предложения);

учить учащихся выступать с подготовленным сообщением и обсуждать его в вопросно-ответной форме (по мере овладения этой формой речевых высказываний доля самостоятельности и объём выступления учащихся должны возрастать).

обучать делать самостоятельные выводы по теме урока, по обсуждаемым вопросам с

помощью плана, наводящих вопросов, алгоритма и без них;

проводить словарные и терминологические диктанты с учётом слуховых возможностей учащихся (на слух, слухозрительно);

При выставлении оценки учитывать правильность речевого оформления ответа: произносительные навыки; наличие связного высказывания; речевую активность учащихся на уроке; культуру речевого общения. Материалы по формированию коммуникативных УУД своевременно оформлять на стенде в классе, обновлять по мере необходимости (речевые клише, алгоритмы ответов, материалы для самостоятельной работы и др.).

#### *Требования к речи педагога*

Речь педагога должна быть выразительной, эмоционально окрашенной, соответствовать нормам литературного произношения.

Учебный материал должен произноситься голосом нормальной высоты и силы.

Учебный материал должен предъявляться в нормальном темпе (речь не должна быть скандированной, педагог не должен допускать утрированного произношения)

#### *Требования к работе над речью учащихся*

Исправлять речевые, слуховые, произносительные ошибки на слух и слухозрительно.

Следить за правильным речевым дыханием учащихся, высотой и силой голоса, темпом речи. Работать над слитностью, выразительностью, интонационной окрашенностью речи, над выработкой правильного логического ударения.

Внимание к речи учащихся должно осуществляться на протяжении всего дня: на уроке; занятиях в интернате; во внеклассное время.

#### **Результаты освоения программы коррекционной работы Личностные результаты:**

умение решать актуальные житейские задачи, используя коммуникацию как средство достижения цели;

выборе средств общения, использовании речевых конструкций, форм, типичных для разговорной речи;

владение достаточным запасом фраз и определений; представление об особых способах коммуникации людей с нарушением слуха между собой;

- приобретение навыков социокультурной адаптации, включая понимание жизненных ситуаций, в которых звучит музыка, используются различные виды музыкально - исполнительской деятельности;

- развитие эстетического взгляда на мир, духовно - нравственных и этических чувств, эмоционального отношения к искусству, уважения к культурным традициям своего народа и других народов мира;

- развитие познавательных интересов, в том числе в области музыкального искусства, желания посещать музеи, театры, и др., читать литературу об искусстве, включая произведения о музыке и музыкантах, доступные пониманию обучающихся;

- развитие мотивов в художественной деятельности, связанной с музыкой;

- реализация творческих возможностей и способностей в различных видах музыкально - ритмической деятельности;

- готовность к активному участию в художественно - исполнительской деятельности, реализации сформированных умений, в том числе во внеурочное и внешкольное время, включая музыкально - исполнительскую деятельность совместно со слышащими сверстниками;

- продуктивное сотрудничество со взрослыми и сверстниками на основе словесной речи при решении творческих задач,

- развитие мотивов овладения устной речью, достижения высоких результатов в области ее восприятия и воспроизведения, активной устной коммуникации;
- развитие мотивов постоянного пользования средствами электроакустической коррекции, навыков их применения.

#### **Метапредметные результаты:**

- применение речевых средств при решении коммуникативных и познавательных задач в различных видах деятельности;
- участие в совместной деятельности со взрослыми и детьми на основе сотрудничества, толерантности, взаимопонимания, готовность к распределению функций и ролей в процессе деятельности, ответственность за ее результаты;
- готовность к планированию, контролю и оценке собственных действий, понимание их успешности причин неуспешности, коррекции собственных действий;
- готовность к логическим действиям - анализу, сравнению, синтезу, обобщению, классификации, в том числе, при прослушивании музыки, восприятию речи,
- готовность к наблюдению и участию в различных видах учебной и внеурочной деятельности, в том числе музыкально - ритмической деятельности;
- активная реализация сформированных умений и навыков в устной коммуникации во внеурочное и внешкольное время при общении с разными людьми, в том числе имеющими нарушения слуха и слышащими взрослыми и сверстниками.

#### **Предметные результаты:**

- развитие возможностей слухового и слухозрительного восприятия речи и навыков их использования в коммуникации;
- формированию и коррекции произносительной стороны речи обучающегося, обучению навыкам самоконтроля произношения и их использованию в повседневной коммуникации;
- формирование фонетически внятной, членораздельной, выразительной устной речи, соблюдение в речи словесного и логического ударений, правильной интонации, темпа и слитности, основных правил орфоэпии;
- восприятие на слух (с аппаратами / кохлеарным имплантом) слов, словосочетаний и фраз обиходно-разговорного характера, материала, относящегося к организации учебной деятельности, а также связанного с изучением учебных предметов;
- развитие интереса к музыкальному искусству, к различным видам (или какому-нибудь одному) музыкально-творческой деятельности; понимание места музыки в жизни общества,
- развитие эмоционального восприятия музыки (в исполнении учителя, в аудиозаписи и видеозаписи), умений в словесной форме определять ее характер, жанр, доступные средства музыкальной выразительности; понимание выразительной и изобразительной функций музыки;
- знание имен известных композиторов и исполнителей, названий произведений, танцев, песен, музыкальных инструментов, оркестров и др.
- эмоциональное, выразительное, правильное и ритмичное исполнение под музыку музыкально
  - пластических и танцевальных композиций, овладение музыкально - пластической импровизацией;
- эмоциональное, выразительное декламация песен под музыку в ансамбле под аккомпанемент и управление учителя при передаче в достаточно внятной речи (при реализации произносительных возможностей) темпо-ритмической структуры мелодии, характера звуковедения, динамических оттенков;
- эмоциональное, выразительное и ритмичное исполнение на элементарных музыкальных инструментах в ансамбле сопровождения к музыкальной пьесе или песне,

исполняемой учителем;

- достаточно свободное слухозрительно восприятие отработанного речевого материала, его воспроизведение внятно, выразительно и достаточно естественно, реализуя произносительные возможности;

- участие в театрализованных формах музыкально - творческой деятельности - музыкальных играх, инсценировании песен, музыкальных сказок при реализации сформированных умений и навыков в музыкально ритмической и речевой деятельности;

- готовность применять приобретенный опыт в музыкально - творческой и речевой деятельности при реализации различных проектов для организации содержательного культурного досуга, в том числе совместно со слышащими сверстниками.

### **Механизм реализации программы коррекционной работы**

Одним из основных механизмов реализации коррекционной работы является оптимально выстроенное взаимодействие в разработке и реализации коррекционных мероприятий учителей- дефектологов, учителей начальных классов, психолога, медицинских работников образовательной организации и других организаций, специализирующихся в области семьи и других институтов общества, которое должно обеспечиваться в единстве урочной, внеурочной и внешкольной деятельности. Такое взаимодействие предполагает:

- комплексность в определении и решении проблем ребёнка, предоставлении ему квалифицированной помощи специалистов разного профиля;
- многоаспектный анализ личностного и познавательного развития ребёнка;
- составление комплексных индивидуальных программ общего развития и коррекции отдельных сторон учебно-познавательной, речевой, эмоциональной-волевой и личностной сфер ребёнка.

Консолидация усилий разных специалистов в области психологии, педагогики, медицины, социальной работы позволит обеспечить систему комплексного психолого-медико-педагогического сопровождения и эффективно решать проблемы ребёнка. Наиболее распространённые и действенные формы организованного взаимодействия специалистов на современном этапе — это консилиумы и службы сопровождения образовательного учреждения, которые предоставляют многопрофильную помощь ребёнку и его родителям (законным представителям), а также образовательному учреждению в решении вопросов, связанных с адаптацией, обучением, воспитанием, развитием, социализацией слабослышащих и позднооглохших детей.

В качестве ещё одного механизма реализации коррекционной работы следует обозначить социальное сетевое партнёрство, которое предполагает профессиональное взаимодействие образовательного учреждения с внешними ресурсами (организациями различных ведомств, общественными организациями и другими институтами общества). Социальное сетевое партнёрство направлено:

- на сотрудничество с учреждениями образования и другими ведомствами по вопросам преемственности обучения, развития и адаптации, социализации, здоровьесбережения слабослышащих и позднооглохших детей;
- на сотрудничество со средствами массовой информации, а также с негосударственными структурами, прежде всего с общественными объединениями инвалидов, организациями родителей слабослышащих и позднооглохших детей;
- на сотрудничество с родительской общественностью.

### **2.2.6 Программа внеурочной деятельности**

#### ***Общая характеристика. Цели, задачи и принципы внеурочной деятельности***

Под внеурочной деятельностью понимается образовательная деятельность, осуществляемая в формах, отличных от урочной, и направленная на достижение планируемых результатов освоения АООП НОО слабослышащих обучающихся. Обязательным условием организации внеурочной деятельности является ее воспитательная

направленность, соотнесенность с рабочей программой воспитания ГБОУ СО «ЦПМСС «Эхо».

Цели организации внеурочной деятельности на ступени начального общего образования: обеспечение соответствующей возрасту адаптации слабослышащего обучающегося в образовательной организации, создание благоприятных условий для его развития, учёт его возрастных и индивидуальных особенностей, особых образовательных потребностей.

Внеурочная деятельность организуется по следующим направлениям:

### **1. Информационно-просветительские занятия патриотической, нравственной и экологической направленности «Разговоры о важном».**

Основная цель: развитие ценностного отношения обучающихся к своей Родине - России, населяющим ее людям, ее уникальной истории, богатой природе и великой культуре.

Основная задача: формирование соответствующей внутренней позиции личности школьника, необходимой ему для конструктивного и ответственного поведения в обществе.

Основные темы занятий связаны с важнейшими аспектами жизни человека в современной России: знанием родной истории и пониманием сложностей современного мира, техническим прогрессом и сохранением природы, ориентацией в мировой художественной культуре и повседневной культуре поведения, доброжелательным отношением к окружающим и ответственным отношением к собственным поступкам.

### **2. Занятия по формированию функциональной грамотности обучающихся.**

Основная цель: развитие способности обучающихся применять приобретённые знания, умения и навыки для решения задач в различных сферах жизнедеятельности, (обеспечение связи обучения с жизнью).

Основная задача: формирование и развитие функциональной грамотности школьников: читательской, математической, естественно-научной, финансовой, направленной и на развитие креативного мышления и глобальных компетенций.

Основные организационные формы: занятия с воспитателем, тематические беседы, интегрированные занятия.

### **3. Занятия, направленные на удовлетворение профориентационных интересов и потребностей обучающихся**

Основная цель: развитие ценностного отношения обучающихся к труду, как основному способу достижения жизненного благополучия и ощущения уверенности в жизни.

Основная задача: формирование готовности школьников к осознанному выбору направления продолжения своего образования и будущей профессии, осознание важности получаемых в школе знаний для дальнейшей профессиональной и внепрофессиональной деятельности.

Основные организационные формы:

профориентационные беседы, деловые игры, квесты, решение кейсов, изучение специализированных цифровых ресурсов, профессиональные пробы, моделирующие профессиональную деятельность, экскурсии, посещение ярмарок профессий и профориентационных парков, занятие с воспитателями.

Основное содержание: знакомство с миром профессий и способами получения профессионального образования; создание условий для развития надпрофессиональных навыков (общения, работы в команде, поведения в конфликтной ситуации и т.п.); создание

условий для познания обучающимся самого себя, своих мотивов, устремлений, склонностей как условий для формирования уверенности в себе, способности адекватно оценивать свои силы и возможности.

#### **4. Занятия, связанные с реализацией особых интеллектуальных и социокультурных потребностей обучающихся**

Основная цель: интеллектуальное и общекультурное развитие обучающихся, удовлетворение их особых познавательных, культурных, оздоровительных потребностей и интересов.

Основная задача: формирование ценностного отношения обучающихся к знаниям, как залогом их собственного будущего, и к культуре в целом, как к духовному богатству общества, сохраняющему национальную самобытность народов России.

Основные направления деятельности:

специальные занятия для обучающихся с ограниченными возможностями здоровья или испытывающими затруднения в социальной коммуникации.

Реализуются в рамках курса «Развитие учебно-познавательной деятельности»

#### **5. Занятия, направленные на удовлетворение интересов и потребностей обучающихся в творческом и физическом развитии, помощь в самореализации, раскрытии и развитии способностей и талантов.**

Основная цель: удовлетворение интересов и потребностей обучающихся в творческом и физическом развитии, помощь в самореализации, раскрытии и развитии способностей и талантов.

Основные задачи:

- раскрытие творческих способностей школьников, формирование у них чувства вкуса и умения ценить прекрасное, формирование ценностного отношения к культуре;

- физическое развитие обучающихся, привитие им любви к спорту и побуждение к здоровому образу жизни, воспитание силы воли, ответственности, формирование установок на защиту слабых;

- оздоровление школьников, привитие им любви к своему краю, его истории, культуре, природе, развитие их самостоятельности и ответственности, формирование навыков самообслуживающего труда.

Основные организационные формы:

- занятия школьников в различных творческих объединениях (танцевальных студиях, театральных кружках);

- занятия школьников в спортивных объединениях (школьный спортивный клуб, организация спортивных турниров и соревнований);

- курс внеурочной деятельности «Образовательная робототехника»

- курс внеурочной деятельности «Творческая мастерская»

- курс внеурочной деятельности «Спортивные игры»

- курс внеурочной деятельности «Музыкальная азбука».

#### **6. Занятия направленные на удовлетворение социальных интересов и потребностей обучающихся, на педагогическое сопровождение деятельности социально ориентированных ученических сообществ, детских общественных объединений, органов ученического самоуправления, на организацию совместно с обучающимися комплекса мероприятий воспитательной направленности.**

Основная цель: развитие важных для жизни подрастающего человека социальных умений - заботиться о других и организовывать свою собственную деятельность, лидировать и подчиняться, брать на себя инициативу и нести ответственность, отстаивать свою точку зрения и принимать другие точки зрения.



Основная задача: обеспечение психологического благополучия обучающихся в образовательном пространстве школы, создание условий для развития ответственности за формирование макро и микро коммуникаций, складывающихся в образовательной организации, понимания зон личного влияния на уклад школьной жизни.

Основные организационные формы: педагогическое сопровождение деятельности волонтерских, трудовых, экологических отрядов, создаваемых для социально ориентированной работы; выборного Совета обучающихся, создаваемого для учета мнения школьников по вопросам управления образовательной организацией;

постоянно действующего школьного актива, иницирующего и организующего проведение лично значимых для школьников событий (соревнований, конкурсов, фестивалей, капустников, флешмобов);

творческих советов, отвечающих за проведение тех или иных конкретных мероприятий, праздников, вечеров, акций;

### **Общие принципы организации внеурочной работы в школах для детей с нарушениями слуха:**

Принцип гуманизма определяет общий характер отношений сурдопедагога и учащихся. Согласно этому принципу, ребенок является главной ценностью, выступая в качестве активно действующего лица во взаимодействии с педагогом, субъекта этой деятельности со своим внутренним миром, интересами, потребностями, способностями, возможностями и особенностями.

Принцип демократизма реализуется через развитую систему самоуправления, в которую вовлекаются прежде всего учащиеся, а также педагоги, родители. Развитие школьного и ученического самоуправления является важнейшим средством развития демократии и социализации личности школьников с нарушениями слуха.

Принцип деятельностного подхода предполагает включение каждого ребенка в различные виды деятельности.

Принцип сотрудничества сурдопедагога с детьми реализуется во всех видах внеурочной деятельности и предполагает взаимодействие сурдопедагога (воспитателя) и учеников в продвижении к определенным целям при условии безусловной поддержки и принятия личности каждого ребенка.

Принцип включения личности в значимую деятельность. Задача сурдопедагога заключается в совместном с учениками подборе таких видов и форм значимой деятельности, при которых каждый из воспитанников будет чувствовать: его роль не только уместна, но и необходима.

Принцип открытости и диалогичности. Открытость школы инновациям, новым технологиям, передовому опыту — основа ее развития. Принцип открытости предусматривает включение во внеурочную деятельность таких внешних факторов, как природная, социокультурная, образовательная, информационная среда. Поскольку гуманистическая система воспитания является открытой, ей присущи свойства свободного саморазвития, самоорганизации, при которых нет и не может быть одного мнения, однозначного решения проблемы. Задача сурдопедагога — выслушать мнение каждого ребенка, согласиться с тем, что это возможный взгляд, возможное решение, которое имеет право быть неоднозначным. Это открывает перспективу на реальную свободу развивающейся личности.

При организации внеурочной деятельности обучающихся с нарушением слуха образовательной организацией используются возможности учреждений дополнительного образования, культуры и спорта; в период каникул для продолжения внеурочной деятельности - возможности специализированных лагерей, тематических лагерных смен, летних школ.

Время, отводимое на внеурочную деятельность (с учётом часов отводимых на коррекционно- развивающую область), составляет не менее 1350 часов и не более 2380

часов.

При организации внеурочной деятельности непосредственно в образовательной организации предполагается, что в этой работе принимают участие все педагогические работники данной организации (учителя начальной школы, учителя-дефектологи, учителя предметники, социальные педагоги, педагоги психологи, воспитатели и др.).

Внеурочная деятельность тесно связана с дополнительным образованием детей в части создания условий для развития творческих способностей, интересов детей, включения их в художественную, техническую, спортивную и другую деятельность.

Основное преимущество совместной организации внеурочной деятельности заключается в предоставлении широкого выбора занятий для ребёнка на основе спектра направлений детских объединений по интересам, возможности свободного самоопределения ребёнка, привлечения к осуществлению внеурочной деятельности квалифицированных специалистов, а также практико-ориентированной и деятельностной основы организации образовательного процесса.

Координирующую роль в организации внеурочной деятельности выполняет, как правило, классный руководитель, который взаимодействует с педагогическими работниками, организует систему отношений через разнообразные формы воспитательной деятельности коллектива, в том числе через органы самоуправления, обеспечивает внеурочную деятельность обучающихся в соответствии с их выбором.

План внеурочной деятельности формируется образовательной организацией и должен быть направлен на достижение глухими обучающимися планируемых результатов освоения АООП ООО (см. далее).

При взаимодействии образовательной организации с другими организациями создаётся общее программно-методическое пространство, рабочие программы курсов внеурочной деятельности, которые должны быть сориентированы на планируемые результаты освоения АООП НОО слабослышащих и позднооглохших обучающихся.

**Организация воспитательной работы с детьми с нарушениями слуха** базируется на выделении также и специальных принципов, положенных в основу воспитания детей с нарушениями слуха (С. А. Зыков, Р. М. Боскис, Ф. Ф. Рау и др.)» к которым относятся:

1. Генетический принцип, основанный на учете последовательности возникновения и развития психических функций и новообразований в онтогенезе. Реализация этого принципа позволяет создать модель коррекционно-развивающей воспитательной работы, ориентированную на учет сензитивных периодов в развитии психических функций.

2. Принцип развивающего воспитания. В основу содержания воспитательной работы положена ориентация на здоровые сохраняемые силы ребенка и обеспечение соответствующего возрасту уровня психического развития.

3. Принцип развивающего воспитания связан с необходимостью не только преодоления отставания и нормализации развития, но и его обогащения, т.е. амплификации развития.

4. Принцип коррекционной направленности работы предполагает индивидуально-

дифференцированный подход к ребенку, построенный на учете структуры и степени выраженности нарушения, выявлении и развитии потенциальных возможностей личности. Коррекционная направленность предполагает также создание в образовательной организации слухоречевой среды, способствующей целенаправленному развитию словесной речи, речевого поведения.

5. Принцип формирования речевого общения, который прямо связан с необходимостью реализации потребности детей в общении с помощью, прежде всего, словесной речи. Ограничение поступления информации из внешнего мира, недостаточный словарный запас детей обуславливает еще ряд особенностей воспитательной работы:

- информативность при проведении воспитательных дел, что подразумевает под собой более тщательную подготовку при отборе информации, как со стороны педагога, так и со стороны детей;
- адаптация потока информации, использование наглядных средств, включая иллюстрации, схемы, таблицы и т.д.;
- преобладающее использование практических методов, наблюдений, бесед, экскурсий, создание проблемных ситуаций, внедрение метода проектов, использование возможностей современных информационных технологий;
- реализация гуманистических идей в воспитательной работе лиц с нарушениями слуха протекает в достаточно сложных условиях, связанных с трудностями общения с окружающими людьми, с замедленным темпом процесса восприятия и переработки информации, ее кодирования и декодирования, и менее разнообразным опытом, с ограниченными возможностями спонтанного усвоения социального опыта;
- одним из путей формирования адекватного взаимодействия с социальной средой, обеспечения высокого уровня речевого развития, чувства защищенности, атмосферы психологического комфорта, оптимистического настроения и уверенности в своих силах является создание интегративной образовательно-воспитательной системы, специальных условий;
- к числу важнейших условий реализации возможностей развивающейся личности и её успешной социальной адаптации, преодоления отрицательных последствий нарушения слуха является её органичное и естественное взаимодействие со слышащими сверстниками в совместной деятельности (имеется в виду использование разных моделей интегрированного обучения и воспитания — частичное, временное, комбинированное и полная социально образовательная интеграция). Одной из особенностей организации воспитательной работы является тесное взаимодействие с родителями, как слышащими, так и неслышащими. При работе с детьми используются разнообразные формы дополнительного образования.

Гуманистический характер образования в специальной школе предполагает реализацию воспитательных задач на каждом учебном занятии, создание воспитывающей среды во внеурочное время, построение системы внеклассной работы, нацеленной на духовное развитие каждого, которая помогает учащимся с нарушениями слуха понять и принять себя как главных действующих лиц в самоорганизуемой деятельности, наполненной личностным смыслом.

Для более полной характеристики интегративного подхода к воспитанию детей с нарушениями слуха необходимо учитывать тот факт, что ребенок с нарушением слуха в реальном воспитательном процессе одновременно является и объектом, и субъектом воспитания, а словесная речь играет решающую роль в развитии его социальной сущности, способствует его всестороннему развитию как социальной личности. При интегративном подходе к личности ребенка в специально организованном учебно-воспитательном процессе возможно достижение высших форм компенсации.

**Физическое воспитание** — неотъемлемая составная часть воспитательной системы. Современное общество, в основе которого лежит высокоразвитое производство, требует физически крепкого молодого поколения, способного с высокой производительностью и самоотдачей трудиться в разных производственных сферах деятельности, переносить повышенные нагрузки. Физическое воспитание также способствует выработке у молодежи качеств, необходимых для успешной умственной и трудовой деятельности.

#### **Задачи физического воспитания:**

- коррекция недостатков физического развития и моторики детей с нарушением слуха;
- укрепление здоровья, грамотное физическое развитие (силы, ловкости,

выносливости и др.);

- повышение умственной и физической работоспособности;
- развитие и совершенствование основных двигательных качеств;
- обучение новым видам движений, свойственным различным видам трудовой интеллектуальной деятельности.

**Трудовое воспитание.** Перестройка школы потребовала эффективного решения задач трудового воспитания. Труд в школе, в том числе и познавательный, представляет собой целенаправленную, осмысленную, разнообразную деятельность, имеющую личностную и социальную направленность, учитывающую возрастные психофизиологические особенности обучающихся. Переосмысление назначения и характера школьного труда вызвало к жизни новые нестандартные подходы, включающие целый ряд альтернатив: от полного отказа от производственного и даже учебного труда школьников до организации школьных кооперативов, бизнес-структур, представляющих собой хозрасчетные предприятия, действующие по всем законам рыночных отношений. При этом внедряются новые технологии трудового воспитания, происходит его дифференциация, улучшается материальная база.

**Нравственное воспитание** — необходимая важная часть воспитания.

Нравственное воспитание решает такие задачи, как формирование нравственных понятий, суждений, чувств и убеждений, навыков и привычек поведения, соответствующих нормам общества.

В основе нравственного воспитания обучающихся лежат как общечеловеческие ценности, непреходящие моральные нормы, выработанные людьми в процессе исторического развития общества, так и новые принципы и нормы, возникшие на современном этапе развития общества, включая честность, справедливость, долг, порядочность, ответственность, честь, совесть, достоинство, гуманизм, бескорыстие, трудолюбие, уважение к старшим. Важное значение имеет формирование патриотизма, интернационализма, уважения к государству, органам власти, государственной символике, законам, Конституции, гражданскому долгу, равнодушия к событиям, происходящим в стране. У глухих детей развивается социальная активность, воспитывается честное и добросовестное отношение к труду, дисциплинированность, требовательность к себе.

**Эстетическое воспитание** — еще один базовый компонент цели воспитания и воспитательной системы, обобщающий развитие эстетических идеалов, потребностей и вкусов у воспитанников.

**Задачи эстетического воспитания:**

- Формирование эстетических чувств, знаний и эстетической культуры в целом.
- Овладение эстетическим и культурным наследием прошлого.
- Формирование эстетического отношения к действительности.
- Развитие потребности строить жизнь и деятельность по законам красоты.

Задачи включения в эстетическую деятельность предполагают активное участие каждого воспитанника в созидании прекрасного своими руками: практические занятия живописью, музыкой, хореографией, участие в творческих объединениях, группах, студиях и т.п.

Гуманистическая воспитательная технология — это цепочка педагогических действий сурдопедагога-воспитателя с учащимися, выстроенная в адекватной закономерной последовательности. Система методов, приемов, используемых в педагогической воспитательной работе, должна выводить ребенка на прочувствование, переживание, осмысление, оценивание собственной позиции. Основные требования к педагогической технологии воспитания и воспитательной работы — позитивное восприятие ребенка педагогом, воспитание без принуждения и насилия, свобода и

творчество, воспитывающие ситуации; игровая деятельность.

Важной частью работы по воспитанию школьников с нарушениями слуха является формирование и укрепление школьных традиций, к которым можно отнести интеллектуальные марафоны, творческие недели, организацию и проведение Рождественских встреч, праздников Масленицы, 8 Марта, Последнего звонка, выпускного бала, встреч с выпускниками школы.

Большое значение при этом приобретает обеспечение формирования активной жизненной позиции учащегося, способностей к анализу и самоанализу, контролю и самоконтролю, адаптации ученика к демократическим формам организации социальной жизни, развитие творческих способностей.

В организации воспитательной работы выделяют следующие направления:

- развитие самоуправления в организации воспитательной работы;
- развитие творческих способностей личности в разнообразных видах деятельности;
- формирование самооценки (рефлексии) воспитанников;
- проведение тематических и ситуационных классных часов;
- оценивание воспитанности учащихся и анализ результативности воспитания;
- анализ воспитательной работы в коллективе;
- коррекция поведения учащихся через воспитательный процесс, создание ситуации успеха каждому члену коллектива;
- проведение родительских собраний;
- изучение влияния внутрисемейных взаимоотношений на формирование личности.

Воспитательная работа предполагает календарное планирование. Календарный план представляется следующими разделами:

1. Характеристика группы воспитанников;
2. Индивидуальные психофизиологические особенности и состояние здоровья воспитанников группы.
3. Коррекционные и воспитательные задачи на текущий учебный год. Коррекционно- воспитательные задачи формулируются из особенностей возрастного и психофизического развития детей с нарушением слуха.

При планировании воспитательских занятий вычленяются цель и задачи мероприятия, определяется его содержание. Обеспечивая единство и преемственность учебно-воспитательного процесса, на внеклассном занятии решаются следующие задачи:

Образовательные (дидактические) задачи включают вооружение воспитанников определенным объемом знаний, умений и навыков, в соответствии с годом обучения и тематикой кружков, секций. Воспитательные задачи предполагают формирование у школьников личностных и коллективных ценностных ориентации (нравственных, правовых, эстетических и этических взглядов и убеждений), воспитание готовности к обучению, выявление и развитие возможностей самовоспитания обучающихся.

Развивающие задачи характеризуют формирование творческой активности и самостоятельности, интеллекта, воли, эмоций обучающихся.

Коррекционные задачи предусматривают учет индивидуальных психофизических особенностей воспитанников и осуществление индивидуально дифференцированного подхода при построении процесса овладения знаниями, умениями, навыками обучающихся с недостатками слуха, необходимого для обеспечения качественного усвоения учебного материала занятий.

Приоритет личностно-ориентированная коллективная творческая деятельность.

В состав учебно-методического обеспечения к программе входят: учебные и методические пособия; словари и справочники; видео- и аудиоматериалы; компьютерная

поддержка программы; подборка шаблонов и т.д.; перечень объектов для экскурсий; календарь знаменательных дат; информация о жизни и деятельности людей, внесших существенный вклад в искусство, науку, производство, спорт, туризм и т.д.; подборка журналов, других материалов из различных средств массовой информации; коллекции различных предметов по направлению творческой деятельности данного объединения (альбомы, репродукции произведений искусства, произведения декоративно прикладного искусства; открытки, значки, медали, портреты людей, достигших успехов в данном направлении, модели (макет) устройств и т.д.); информация о мемориальных центрах, музеях, картинных галереях, выставочных залах и т.п. по направлению творческой деятельности данного объединения детей; материалы, отражающие достижения обучающихся, в том числе в области спортивной, технической и художественной творческой деятельности; перечень учебных заведений, где можно продолжить образование; оборудование рабочего места.

Для реализации программ в школе созданы соответствующие условия: библиотека с читальным залом, спортивные секции (мини-футбол, легкая атлетика) и студии по интересам (литературная гостиная, изобразительное искусство, драматическая, художественная самодеятельность, туризм).

### **2.3. Организационный раздел**

#### **2.3.1 Учебный план**

*Учебный план* начального общего образования слабослышащих и позднооглохших обучающихся (далее - учебный план) обеспечивает введение в действие и реализацию требований федерального государственного образовательного стандарта начального общего образования (далее - ФГОС), определяет общий объем нагрузки и максимальный объем аудиторной нагрузки обучающихся, состави структуру обязательных предметных областей и направлений внеурочной деятельности по классам(годам обучения).

Учебный план должен соответствовать действующему законодательству РФ в области образования, обеспечивать введение в действие и реализацию требований ФГОС начального общего образования для слабослышащих и позднооглохших обучающихся и выполнение гигиенических требований к режиму образовательного процесса, установленных действующими санитарно-эпидемиологическими требованиями к условиям и организации обучения в общеобразовательных учреждениях.

Адаптированная основная общеобразовательная программа начального общего образования может включать как один, так и несколько учебных планов с учётом особых образовательных потребностей обучающихся и исходя из их психофизических особенностей развития, в том числе индивидуальные учебные планы, учитывающие образовательные потребности групп или отдельных слабослышащих и позднооглохших обучающихся.

АООП НОО для обучающихся с ОВЗ, имеющих дополнительные отклонения в развитии (нарушения зрения, опорно-двигательного аппарата), дополняется индивидуальной программой реабилитации (далее — ИПР) инвалида в части создания специальных условий получения образования.

Учебный план начального общего образования и план специальных коррекционных предметов и внеурочной деятельности являются основными организационными механизмами реализации адаптированной основной общеобразовательной программы начального общего образования для слабослышащих и позднооглохших обучающихся. Для развития потенциала обучающихся могут разрабатываться с участием самих обучающихся и их родителей (законных представителей) индивидуальные учебные планы. Формы организации образовательного процесса, чередование учебной и внеурочной деятельности в рамках реализации адаптированной основной общеобразовательной программы начального общего образования слабослышащих и позднооглохших детей определяет образовательная

организация.

Учебные планы обеспечивают в случаях предусмотренных законодательством Российской Федерации в области образования<sup>5</sup> возможность обучения на государственных языках субъектов Российской Федерации, а также возможность их изучения, и устанавливают количество занятий, отводимых на их изучение, по классам (годам) обучения.

Учебный план состоит из двух частей — обязательной части и части, формируемой участниками образовательного процесса.

**Обязательная (инвариантная) часть учебного плана** определяет состав учебных предметов обязательных предметных областей, которые должны быть реализованы во всех имеющих государственную аккредитацию образовательных учреждениях, реализующих адаптированную основную общеобразовательную программу начального общего образования слабослышащих и позднооглохших обучающихся, и учебное время, отводимое на их изучение по классам (годам) обучения.

Обязательная (инвариантная) часть учебного плана отражает содержание образования, которое обеспечивает достижение важнейших целей современного начального образования слабослышащих и позднооглохших обучающихся:

- формирование жизненных компетенций, обеспечивающих овладение системой социальных отношений и социальное развитие обучающегося, а также его интеграцию в социальное окружение;
- готовность обучающихся к продолжению образования на последующих ступенях основного общего образования, их приобщение к информационным технологиям;
- формирование здорового образа жизни, элементарных правил поведения в экстремальных ситуациях;
- личностное развитие обучающегося в соответствии с его индивидуальностью.

Общие характеристики, направления, цели и практические задачи учебных предметов, курсов, предусмотренных требованиями Стандарта к структуре адаптированной основной общеобразовательной программы начального общего образования слабослышащих и позднооглохших обучающихся, приведены в разделе «Рабочие программы учебных предметов» АООП НОО.

Образовательная организация самостоятельна в организации образовательного процесса, в выборе деятельности по каждому предмету (проектная деятельность, практические занятия и т.д.).

Обязательная (инвариантная) часть содержит перечень учебных предметов: русский язык (обучение грамоте, формирование грамматического строя речи, грамматика), литературное чтение, развитие речи, предметно- практическое обучение, ознакомление с окружающим миром, окружающий мир (человек, природа, общество), математика, изобразительная деятельность, технология (труд), физическая культура, основы культур и светской этики.

**Часть учебного плана, формируемая участниками образовательных отношений**, обеспечивает реализацию особых (специфических) образовательных потребностей, характерных для слабослышащих и позднооглохших обучающихся, а также индивидуальных потребностей каждого обучающегося. В первом дополнительном и 1 классах в соответствии с санитарно-гигиеническими требованиями эта часть отсутствует. Время, отводимое на данную часть, внутри максимально допустимой недельной нагрузки обучающихся может быть использовано:

- на увеличение учебных часов, отводимых на изучение отдельных учебных предметов обязательной части;
- на введение учебных курсов, обеспечивающих удовлетворение особых



образовательных потребностей слабослышащих и позднооглохших обучающихся, развитие речевого слуха, восприятия неречевых звучаний, формирование произносительной стороны устной речи, необходимую коррекцию недостатков в психическом и/или физическом развитии;

- на введение учебных курсов для факультативного изучения отдельных учебных предметов (например, компьютерные технологии, деловое и творческое письмо, иностранный язык и др.);

- на введение учебных курсов, обеспечивающих различные обучающимся, в том числе этнокультурные (например, история и культура родного края и др.).

Количество часов, отведенных на освоение слабослышащими и позднооглохшими обучающимися учебного плана, состоящего из обязательной части и части, формируемой участниками образовательного процесса, в совокупности не превышает величину максимально допустимой недельной образовательной нагрузки обучающихся в соответствии с действующими санитарно-эпидемиологическими требованиями к условиям и организации обучения в общеобразовательных учреждениях.

В часть, формируемую участниками образовательного процесса, входит и **внеурочная деятельность**. Организация занятий по направлениям внеурочной деятельности является неотъемлемой частью образовательного процесса в общеобразовательном учреждении (организации). Образовательные организации предоставляют обучающимся возможность выбора широкого спектра занятий, направленных на их развитие.

Под внеурочной деятельностью в рамках реализации ФГОС начального общего образования обучающихся следует понимать образовательную деятельность, осуществляемую в формах, отличных от классно-урочной, и направленную на достижение планируемых результатов освоения АООП НОО.

План внеурочной деятельности является организационным механизмом реализации АООП НОО.

*Внеурочная деятельность* организуется по направлениям развития личности (общеинтеллектуальное, спортивно-оздоровительное, духовно-нравственное, социальное, общекультурное) в таких формах как индивидуальные и групповые занятия, экскурсии, кружки, секции, олимпиады, соревнования, проектная деятельность, общественно полезные практики и т. д.

**Коррекционно-развивающее направление** является **обязательной** частью внеурочной деятельности, поддерживающей процесс освоения содержания АООП НОО.

Содержание этого направления представлено специальными коррекционно-развивающими курсами (индивидуальными занятиями по формированию речевого слуха и произносительной стороны устной речи; фронтальными занятиями по развитию восприятия слухового восприятия и технике речи и музыкально-ритмическими занятиями). На этих курсах преодолеваются специфические для каждого ученика слухоречевые нарушения, что обеспечивает успешность обучения учащихся по образовательным областям АООП НОО.

Кроме того, выбор специальных коррекционно-развивающих курсов может осуществляться образовательной организацией самостоятельно, исходя из психофизических особенностей слабослышащих и позднооглохших обучающихся на основании рекомендаций психолого-медико-педагогической комиссии и индивидуальной программы реабилитации инвалида.

Реализация специальных задач по развитию слухового восприятия, коррекции и компенсации нарушений психического и речевого развития обучающихся проводится на всех уроках и в сочетании со специальными индивидуальными коррекционно-развивающими занятиями.

Коррекционно-развивающее направление является необходимым условием преодоления нарушений в психофизическом и речевом развитии обучающихся данной

категории, дополняют и расширяют возможность обучающихся в успешном овладении знаниями, умениями и навыками программного материала. Каждый общеобразовательный и коррекционно-развивающий курс на ступени НОО своим содержанием подготавливает обучающего к переходу на следующую ступень ООО.

План внеурочной деятельности образовательной организации определяет состав и структуру направлений, формы организации, объем внеурочной деятельности для обучающихся с учетом интересов обучающихся и возможностей общеобразовательной организации.

Организация внеурочной деятельности предполагает, что в этой работе принимают участие все педагогические работники образовательной организации (учителя, учителя-дефектологи, учителя групп продленного дня, воспитатели, педагоги-психологи, социальные педагоги и др.), так же и медицинские работники.

Время, отведённое на внеурочную деятельность, не учитывается при определении максимально допустимой недельной нагрузки обучающихся, но учитывается при определении объёмов финансирования, направляемых на реализацию адаптированной основной образовательной программы. Распределение часов, предусмотренных на внеурочную деятельность, осуществляется следующим образом: недельная нагрузка — 10 ч, из них 4-5 ч в I отделении и **5-6 ч. во II отделении отводится на проведение коррекционно-развивающих курсов.**

Образовательная организация самостоятельно разрабатывает и утверждает план внеурочной деятельности, определяя формы организации образовательного процесса, чередование учебной и внеурочной деятельности в рамках реализации основной образовательной программы начального общего образования. Расписание уроков составляется отдельно для уроков и внеурочных занятий. Продолжительность занятий внеурочной деятельности составляет 35-45 минут. Для обучающихся первого дополнительного и I классов продолжительность занятий внеурочной деятельности не должна превышать в первом полугодии 35 минут.

Чередование учебной и внеурочной деятельности в рамках реализации адаптированной основной общеобразовательной программы начального общего образования определяет образовательная организация.

Для развития потенциала тех слабослышащих и позднооглохших обучающихся, которые в силу особенностей психофизического развития испытывают трудности в усвоении отдельных учебных предметов, могут разрабатываться с участием их родителей (законных представителей) индивидуальные учебные планы, в рамках которых формируются индивидуальные учебные программы (содержание дисциплин, курсов, модулей, формы образования).

**График учебного процесса.** Образовательная организация осуществляет образовательную деятельность по АООП НОО слабослышащих и позднооглохших обучающихся: 1 отделение - для учащихся с легким недоразвитием речи, обусловленным нарушением слуха; 2 отделение - для учащихся с глубоким недоразвитием речи, обусловленным нарушением слуха.

Учебный план образовательной организации обеспечивает выполнение гигиенических требований к режиму образовательного процесса, установленных «Санитарно - эпидемиологическими требованиями к условиям и организации обучения в общеобразовательных учреждениях» и предусматривает: срок обучения в I отделении составляет 4 года (1-4 класс); во II отделении - 5 летний срок (1- 5) класс). Выбор продолжительности обучения (за счет введения первого дополнительного класса) во II отделении (5 или 6 лет) остается за образовательной организацией, исходя из возможностей региона в подготовке слабослышащих и позднооглохших детей к обучению в школе.

В соответствии с действующим законодательством образовательная организация имеет право самостоятельно определять продолжительность учебной недели (5- дневной,

либо 6-дневной учебной недели).

Продолжительность учебного года - для обучающихся первого (дополнительного) и 1 класса — 33 недели, для 2-5 классов — не менее 34 недель.

В первом (дополнительном) и 1 классе обучающимся устанавливаются дополнительные каникулы в третьей четверти. Продолжительность каникул для обучающихся во 2-4 (5) классах не менее 30 календарных дней в течение учебного года, летом - не менее 8 недель.

При максимально допустимой нагрузке в течение учебного дня количество уроков не должно превышать: в первом (дополнительном) -1 классе - 4 уроков в день, один день в неделю -5 уроков, во 2-5-ых классах - не более 5 уроков в день.

Возможно использование в первых классах «ступенчатого» режима обучения. В сентябре, октябре проводится ежедневно 3 урока по 35 минут каждый. Остальное время заполняется целевыми прогулками, экскурсиями, физкультурными занятиями, развивающими играми. Чтобы выполнить задачу снятия статического напряжения обучающихся, предлагается на четвертых уроках использовать не только классно-урочную, но и иные формы организации учебного процесса. В ноябре — декабре — по 4 урока по 35 минут каждый; в январе — мае по 4 урока по 40 минут каждый + 5 минут физкультурная пауза.

Обучение учащихся в первом дополнительном - 1 классе проводится без балльного оценивания знаний.

Во 2-4(5) классах продолжительность уроков - 40-45 минут. Формы организации образовательного процесса, могут чередоваться между учебной и внеурочной деятельности в рамках расписания.

Расписание в образовательной организации для слабослышащих и позднооглохших обучающихся строится с учётом кривой умственной работоспособности в течение учебного дня и учебной недели с соблюдением режима ранжирования предметов по баллам. В течение учебного дня проводятся и трудные, и более лёгкие для восприятия обучающимися предметы, что может снижать утомляемость обучающихся и не допускает их перегрузки (в соответствии с Уставом образовательной организации). Реализация вариативной части учебного плана обеспечивает индивидуальный характер развития обучающихся с учетом тяжести речевого недоразвития, особенностей их эмоционально - психического развития, интересов и склонностей.

Учебный план сохраняет преимущество изучаемых учебных предметов на каждой ступени с учетом специфики, направленной на преодоление речевого недоразвития и связанных с ним особенностей психического развития обучающихся.

В учебном плане дополнительно предусмотрены занятия коррекционно - развивающей области. В максимальную нагрузку не входят часы занятий, включенные в коррекционно - развивающую область. Расписание уроков составляется отдельно для обязательной части учебного плана, коррекционно - развивающей области внеурочной деятельности и других направлений внеурочной деятельности. Между началом выше перечисленных занятий и последним уроком рекомендуется устраивать перерыв продолжительностью не менее 45 минут.

Нагрузка обучающихся во II отделении регулируется за счет увеличения продолжительности обучения, коррекционной направленности учебного процесса, позволяющий формировать полноценные умения и навыки учебной деятельности слабослышащих и позднооглохших обучающихся.

При обучении по адаптированной основной общеобразовательной программе начального общего образования слабослышащие и позднооглохшие обучающиеся обучаются в условиях специального малокомплектного класса для детей со сходным состоянием здоровья по слуху и сходными образовательными потребностями. Наполняемость специального класса не может превышать в I отделении 8 детей; **во II отделении - 6 детей с нарушением слуха.**

*Особенности учебного плана для слабослышащих и позднооглохших обучающихся (I отделение).* На ступени начального образования предметная область «Филология» представлена учебными предметами «Русский язык» «Литературное чтение», «Развитие речи». Учебный предмет «Русский язык» в 1 классе включает набор предметов: «Обучение грамоте», «Формирование грамматического строя речи»; во 2-4 классах - «Формирование грамматического строя речи», «Грамматика».

Учебные предметы «Формирование грамматического строя речи», «Развитие речи» обеспечивают учащимся достижение уровня начального общего образования, коррекцию и формирование грамматического строя речи, способствуют развитию и обогащению устной и письменной речи. Изучение этих предметов позволяет создать основу для развития речевой деятельности обучающихся для дальнейшего освоения ими системы основополагающих элементов научного знания и деятельности по получению, преобразованию и применению новых знаний.

Количество часов, отводимых на изучение учебных предметов «Русский язык», «Литературное чтение», «Развитие речи» может корректироваться в рамках предметной области «Филология» с учётом психофизических особенностей слабослышащих и позднооглохших обучающихся.

В учебный план IV класса включен учебный предмет «Основы религиозных культур и светской этики» (далее - ОРКСЭ) 1 час в неделю (всего 34 часа). Целью учебного предмета ОРКСЭ является формирование у обучающегося мотиваций к осознанному нравственному поведению, основанному на знании и уважении культурных и религиозных традиций народа России, а также к диалогу с представителями других культур и мировоззрений. Учебный предмет является светским.

Выбор модуля, изучаемого в рамках учебного предмета ОРКСЭ, осуществляется родителями (законными представителями) обучающихся. Выбор фиксируется протоколами родительских собраний и письменными заявлениями родителей.

На основании произведенного выбора формируются учебные группы вне зависимости от количества обучающихся в каждой группе. Возможно формирование учебных групп из обучающихся нескольких классов или формирование учебных групп из обучающихся нескольких образовательных организаций в рамках сетевого взаимодействия.

*Особенностями учебного плана для слабослышащих и позднооглохших обучающихся во II отделении* На ступени начального образования предметная область «Филология» представлена учебными предметами «Русский язык», «Литературное чтение», «Развитие речи», «Предметно-практическое обучение». Учебный предмет «Русский язык» в 1 дополнительном классе и 1 классе включён набор предметов: «Обучение грамоте», «Формирование грамматического строя речи»; во 2-4 классах - «Формирование грамматического строя речи», «Грамматика».

Учебные предметы «Формирование грамматического строя речи», «Развитие речи» обеспечивают учащимся достижение уровня начального общего образования, коррекцию и формирования грамматического строя речи, способствуют развитию и обогащению устной и письменной речи.

Изучение этих предметов позволяет создать основу для развития речевой деятельности обучающихся для дальнейшего освоения системы основополагающих элементов научного знания и деятельности по получению, преобразованию и применению новых знаний.

В предметной области «Филология» в 1-м дополнительном классе особое место занимает специальный интегративный коррекционный предмет «Предметно-практическое обучение», который сочетает в себе компетенции двух предметных областей - филологии и технологии, направлен на формирование житейских понятий обучающихся, развитие их мышления, развитие разговорной и монологической речи в устной и письменной формах, совершенствование предметно - практической деятельности, формирование трудовых

умений и навыков, включая умение работать в коллективе, целенаправленное воспитание школьников. Предмет «Предметно-практическое обучение» предполагает реализацию принципа связи речевого развития с предметно-практической деятельностью обучающихся, с целенаправленным обучением разговорной и монологической (устной и письменной) речи. Количество часов, отводимых на изучение учебных предметов «Русский язык», «Литературное чтение», «Развитие речи», «Предметно-практическое обучение» может корректироваться в рамках предметной области «Филология» с учётом психофизических особенностей слабослышащих и позднооглохших обучающихся. В учебный план V класса включен учебный предмет «Основы религиозных культур и светской этики» (далее - ОРКСЭ) 1 час в неделю (всего 34 часа). Целью учебного предмета ОРКСЭ является формирование у обучающегося мотиваций к осознанному нравственному поведению, основанному на знании и уважении культурных и религиозных традиций народа России, а также к диалогу с представителями других культур и мировоззрений. Учебный предмет является светским. Выбор модуля, изучаемого в рамках учебного предмета ОРКСЭ, осуществляется родителями (законными представителями) обучающихся. Выбор фиксируется протоколами родительских собраний и письменными заявлениями родителей.

На основании произведенного выбора формируются учебные группы вне зависимости от количества обучающихся в каждой группе. Возможно формирование учебных групп из обучающихся нескольких классов или формирование учебных групп из обучающихся нескольких общеобразовательных организаций в рамках сетевого взаимодействия.

**Примерный годовой учебный план начального общего образования слабослышащих и позднооглохших обучающихся (вариант 2.2.)**

**I отделение**

Предметные области	Классы, учебные предметы	Количество часов в год				
		I	II	III	IV	Всего
<b>Обязательная часть</b>						
Филология	Русский язык (обучение грамоте, формирование грамматического строя речи, грамматика)	198	136	136	136	<b>606</b>
	Литературное чтение	-	136	136	102	<b>374</b>
	Развитие речи	132	102	102	102	<b>438</b>
Математика и информатика	Математика	132	136	136	136	<b>540</b>
Обществознание и естествознание (окружающий мир)	Ознакомление с окружающим миром	99	34	-	-	<b>133</b>
	Окружающий мир (Человек, природа, общество)	-	-	34	34	<b>68</b>
ОРКСЭ	Основы религиозных культур и светской этики	-	-	34	34	<b>68</b>
Искусство	Изобразительное искусство	33	34	34	34	<b>135</b>
Технология	Технология (труд)	33	34	34	34	<b>135</b>
Физическая культура	Физическая культура	99	102	102	102	<b>405</b>
<b>Итого</b>		<b>693</b>	<b>714</b>	<b>714</b>	<b>714</b>	<b>2835</b>
<b>Часть учебного плана, формируемая участниками образовательного процесса</b>		-	68	68	68	<b>204</b>



(при 5-дневной неделе)					
<b>Максимально допустимая годовая нагрузка</b> (при 5-дневной рабочей неделе)	<b>693</b>	<b>782</b>	<b>782</b>	<b>782</b>	<b>3039</b>
<b>Внеурочная деятельность</b> (включающая коррекционно-развивающую)	<b>330</b>	<b>340</b>	<b>340</b>	<b>340</b>	<b>1350</b>
Коррекционно-развивающая область:					
1. Формирование речевого слуха и произносительной стороны устной речи (индивидуальные занятия)*	66	68	68	68	<b>270</b>
2. Развитие слухового восприятия и техника речи (фронтальные занятия)	33	34	-	-	<b>67</b>
3. Музыкально ритмические занятия	66	68	68	68	<b>270</b>
Другие направления внеурочной деятельности	165	170	204	204	<b>743</b>
<b>Всего к финансированию</b>	<b>1023</b>	<b>1122</b>	<b>1122</b>	<b>1122</b>	<b>4389</b>

\*- на обязательные индивидуальные занятия по формированию речевого слуха и произносительной стороны устной речи количество часов в неделю указано из расчета на одного ученика. Общая недельная нагрузка на класс зависит от количества учеников в классе.

**Примерный недельный учебный план начального общего образования слабослышащих и позднооглохших обучающихся (вариант 2.2.)**

**I отделение**

Предметные области	Классы, учебные предметы	Количество часов в неделю				Всего
		I	II	III	IV	
<b>Обязательная часть</b>						
Филология	Русский язык (обучение грамоте, формирование грамматического строя речи, грамматика)	6	4	4	4	<b>18</b>
	Литературное чтение	-	4	4	3	<b>11</b>
	Развитие речи	4	3	3	3	<b>14</b>
Математика и информатика	Математика	4	4	4	4	<b>16</b>
	Обществознание и естествознание (окружающий мир)	Ознакомление с окружающим миром	2	1	-	-
Окружающий мир (Человек, природа, общество)		-	-	1	1	<b>2</b>
ОРКСЭ	Основы религиозных культур и светской этики	-	-	-	1	<b>2</b>
Искусство	Изобразительное искусство	1	1	1	1	<b>4</b>
Технология	Технология (труд)	1	1	1	1	<b>4</b>
Физическая культура	Физическая культура	3	3	3	3	<b>12</b>
<b>Итого</b>		<b>21</b>	<b>21</b>	<b>21</b>	<b>21</b>	<b>84</b>
<b>Часть учебного плана, формируемая участниками образовательного процесса</b>		-	2	2	2	<b>6</b>

(при 5-дневной неделе)					
<b>Максимально допустимая недельная нагрузка</b> (при 5-дневной рабочей неделе)	<b>21</b>	<b>23</b>	<b>23</b>	<b>23</b>	<b>90</b>
<b>Внеурочная деятельность</b> (включающая коррекционно-развивающую)	<b>10</b>	<b>10</b>	<b>10</b>	<b>20</b>	<b>40</b>
Коррекционно-развивающая область:					
1. Формирование речевого слуха и произносительной стороны устной речи (индивидуальные занятия)*	2	2	2	2	<b>8</b>
2. Развитие слухового восприятия и техника речи (фронтальные занятия)	1	1	-	-	<b>2</b>
3. Музыкально ритмические занятия	2	2	2	2	<b>8</b>
Другие направления внеурочной деятельности	5	5	6	6	<b>22</b>
<b>Всего к финансированию</b>	<b>31</b>	<b>33</b>	<b>33</b>	<b>33</b>	<b>130</b>

\*- на обязательные индивидуальные занятия по формированию речевого слуха и произносительной стороны устной речи количество часов в неделю указано из расчета на одного ученика. Общая недельная нагрузка на класс зависит от количества учеников в классе.

**Примерный годовой учебный план начального общего образования  
слабослышащих и позднооглохших обучающихся (вариант 2.2)**

**II отделение**

Предметные области	Классы, учебные предметы	Количество часов в год						Всего
		Iд	I	II	III	IV	V	
<b>Обязательная часть</b>								
Филология	Русский язык (обучение грамоте, формирование грамматического строя речи, грамматика)	198	198	136	136	136	136	<b>940</b>
	Литературное чтение	-	-	136	136	136	102	<b>510</b>
	Развитие речи	132	132	102	102	102	102	<b>672</b>
	Предметно-практическое обучение	33	-	-	-	-	-	<b>33</b>
Математика и информатика	Математика	132	132	136	136	136	136	<b>808</b>
Обществознание и естествозн	Ознакомление с окружающим миром	66	66	34	-	-	-	<b>166</b>



ание (окружающ ий мир)	Окружающий мир (Человек, природа, общество)	-	-	-	34	34	34	<b>102</b>
ОРКСЭ	Основы религиозных культур и светской этики	-	-	-	-	-	34	<b>34</b>
Искусство	Изобразительное искусство	33	33	34	34	34	34	<b>202</b>
Технологи я	Технология (труд)	-	33	34	34	34	34	<b>169</b>
Физическа я культура	Физическая культура	99	99	102	102	102	102	<b>606</b>
<b>Итого</b>		<b>693</b>	<b>693</b>	<b>714</b>	<b>714</b>	<b>714</b>	<b>714</b>	<b>4242</b>
<i>Часть учебного плана, формируемая участниками образовательного процесса (при 5-дневной неделе)</i>		-	-	<b>68</b>	<b>68</b>	<b>68</b>	<b>69</b>	<b>272</b>
<b>Максимально допустимая годовая нагрузка (при 5- дневной рабочей неделе)</b>		<b>693</b>	<b>693</b>	<b>782</b>	<b>782</b>	<b>782</b>	<b>782</b>	<b>4514</b>
<b>Внеурочная деятельность (включающая коррекционно- развивающую)</b>		<b>330</b>	<b>330</b>	<b>340</b>	<b>340</b>	<b>340</b>	<b>340</b>	<b>2020</b>
<i>Коррекционно-развивающая область:</i>								
1. Формирование речевого слуха и произносительной стороны устной речи (индивидуальные занятия)*		99	99	102	102	102	102	<b>606</b>
2. Развитие слухового восприятия и техника речи (фронтальные занятия)		33	33	34	-	-	-	<b>100</b>
3. Музыкально ритмические занятия		66	66	68	68	68	68	<b>404</b>
<i>Другие направления внеурочной деятельности</i>								
1. Лего-технология		33	33	34	34	34	34	<b>202</b>
2. Коммуникативная культура		33	33	34	-	-	-	<b>100</b>
3. Эстетика быта		33	33	34	34	34	34	<b>202</b>
4. Деревянная мозаика		33	33	34	-	-	-	<b>100</b>
5. Основы компьютерной грамотности		-	-	-	34	34	34	<b>102</b>
6. Студия «Театр на ладони»		-	-	-	34	34	34	<b>102</b>
7. Разговоры о важном		33	33	34	34	34	34	<b>102</b>

<b>Всего к финансированию</b>	<b>1023</b>	<b>1023</b>	<b>1122</b>	<b>1122</b>	<b>1122</b>	<b>1122</b>	<b>6534</b>
-------------------------------	-------------	-------------	-------------	-------------	-------------	-------------	-------------

\*- на обязательные индивидуальные занятия по формированию речевого слуха и произносительной стороны устной речи количество часов в неделю указано из расчета на одного ученика. Общая недельная нагрузка на класс зависит от количества учеников в классе.

**Примерный недельный учебный план начального общего образования  
слабослышащих и позднооглохших обучающихся (вариант 2.2)**

**II отделение**

Предметные области	Классы, учебные предметы	Количество часов в неделю						
		1д	I	II	III	IV	V	Всего
<b>Обязательная часть</b>								
Филология	Русский язык (обучение грамоте, формирование грамматического строя речи, грамматика)	6	6	4	4	4	4	<b>28</b>
	Литературное чтение	-	-	4	4	4	3	<b>15</b>
	Развитие речи	4	4	3	3	3	3	<b>20</b>
	Предметно-практическое обучение	1	-	-	-	-	-	<b>1</b>
Математика и информатика	Математика	4	4	4	4	4	4	<b>24</b>
Обществознание и естествознание (окружающий мир)	Ознакомление с окружающим миром	2	2	1	-	-	-	<b>5</b>
	Окружающий мир (Человек, природа, общество)	-	-	-	1	1	1	<b>3</b>
ОРКСЭ	Основы религиозных культур и светской этики	-	-	-	-	-	1	<b>1</b>
Искусство	Изобразительное искусство	1	1	1	1	1	1	<b>6</b>
Технология	Технология (труд)	-	1	1	1	1	1	<b>5</b>
Физическая культура	Физическая культура	3	3	3	3	3	3	<b>18</b>
<b>Итого</b>		<b>21</b>	<b>21</b>	<b>21</b>	<b>21</b>	<b>21</b>	<b>21</b>	<b>126</b>
<i>Часть учебного плана, формируемая участниками образовательного процесса (при 5-дневной неделе)</i>		-	-	2	2	2	2	<b>134</b>

<b>Максимально допустимая недельная нагрузка</b> (при 5-дневной рабочей неделе)	<b>21</b>	<b>21</b>	<b>23</b>	<b>23</b>	<b>23</b>	<b>23</b>	<b>134</b>
<b>Внеурочная деятельность</b> (включающая коррекционно-развивающую)	<b>10</b>	<b>10</b>	<b>10</b>	<b>10</b>	<b>10</b>	<b>10</b>	<b>60</b>
<i>Коррекционно-развивающая область:</i> 1.Формирование речевого слуха и произносительной стороны устной речи (индивидуальные занятия)* 2.Развитие слухового восприятия и техника речи (фронтальные занятия) 3.Музыкально ритмические занятия	3 1 2	3 1 2	3 1 2	3 - 2	3 - 2	3 - 2	<b>18</b> <b>3</b> <b>12</b>
<i>Другие направления внеурочной деятельности</i> 1.Лего-технология 2.Коммуникативная культура 3.Эстетика быта 4.Деревянная мозаика 5.Основы компьютерной грамотности 6.Студия «Театр на ладони» 7. Разговоры о важном	1 1 1 1 - - 1	1 1 1 1 - - 1	1 1 1 1 - - 1	1 - 1 - 1 1 1	1 - 1 - 1 1 1	1 - 1 - 1 1 1	<b>6</b> <b>3</b> <b>6</b> <b>3</b> <b>3</b> <b>3</b> <b>6</b>
<b>Всего к финансированию</b>	<b>32</b>	<b>32</b>	<b>33</b>	<b>33</b>	<b>33</b>	<b>33</b>	<b>94</b>

\*- на обязательные индивидуальные занятия по формированию речевого слуха и произносительной стороны устной речи количество часов в неделю указано из расчета на одного ученика. Общая недельная нагрузка на класс зависит от количества учеников в классе.

**2.3.2. Примерный календарный план воспитательной работы государственного бюджетного общеобразовательного учреждения Свердловской области «Центр психолого-медико-социального сопровождения «Эхо»**  
**Ключевые общешкольные дела**

<b>№</b>	<b>Мероприятия/События/Дела</b>	<b>Классы</b>	<b>Срок исполнения</b>	<b>Ответственные</b>
1	День знаний	1-12	01.09	Педагог-организатор, зам. директора по ВР
2	Осенняя неделя добра Операция «Листопад»	1-12	сентябрь	Классные руководители, воспитатели
3	Международный День Учителя.	1-12	05.10	Классные руководители, воспитатели, педагог-организатор, зам.

				библиотекарь
5	Всероссийский урок «Экология и энергосбережение» в рамках Всероссийского фестиваля энергосбережения «Вместе Ярче»	6-12	октябрь	Классные руководители, воспитатели
		1-5	октябрь	Классные руководители, воспитатели
6	Праздник слуха и речи «Осенний калейдоскоп» или «Поздравь учителя»	1-12	октябрь	Учителя - дефектологи
7	Дистанционный конкурс чтецов, посвященный Дню матери “Моя милая мама”	1-12	ноябрь	Учителя - дефектологи
8	День Матери	1-12	ноябрь	Классные руководители, воспитатели, педагог-организатор, зам. директора по ВР
9	Международный день инвалидов	1-12	30.11-04.12	Классные руководители, воспитатели
10	День полного освобождения Ленинграда от фашистской блокады (1944г.)	1-12	28.01	Классные руководители, воспитатели, учитель истории, педагог - библиотекарь
11	День защитника Отечества.	1-12	14-22.02	Классные руководители, воспитатели, педагог-организатор, зам. директора по ВР
12	Международный день родного языка.	1-12	16-18.02	Классные руководители, воспитатели
13	Мероприятия по классам направленные на сплочение коллектива	1-12	Февраль-март	Педагоги - психологи
14	Международный женский день	1-12	01-07.03	Классные руководители, воспитатели, педагог-организатор, зам. директора по ВР
15	Конкурс чтецов «Весенняя капель»	1-12	март	Учителя - дефектологи
16	Поэтический онлайн марафон «Слава победителям!», посвященный 78-летию Великой Победы.	1-12	Апрель-май	Учителя - дефектологи

17	Конкурс презентаций “Парад профессий”	6-12	Апрель - май	Педагог – организатор, зам. директора по УВР, ВР
18	Последний звонок	5,10,12	Май	Классные руководители, воспитатели, педагог-организатор, зам. директора по ВР
<b>Досуговая деятельность и режимные моменты</b>				
1	X фестиваль детского творчества «НЕОГРАНИЧЕННЫЕ ВОЗМОЖНОСТИ» Internet - конкурс фотографий «Мой ласковый и нежный зверь»	1-12	Сентябрь-октябрь	Воспитатели, зам. директора по ВР
2	Международный день жестовых языков	1-12	Сентябрь	Классные руководители, воспитатели
3	Международный день глухих	1-12	Сентябрь	Классные руководители, воспитатели
4	Всемирный день защиты животных	1-12	Октябрь	Классные руководители, воспитатели
5	Международный день пожилых людей	1-12	01.10	Классные руководители, воспитатели
6	Профилактическая беседа с обучающимися по профилактике ВИЧ-инфекции, формирование толерантного отношения к носителям ВИЧ-инфекции	10-12	Октябрь	Педагоги-психологи
7	X фестиваль НЕОГРАНИЧЕННЫЕ ВОЗМОЖНОСТИ Internet - фото конкурс детских поделок «Умелые ручки»	1-12	Ноябрь	Педагоги-психологи, классные руководители, воспитатели
8	Профилактика аддитивного поведения обучающихся, формирование ценностей здорового образа жизни	1-12	Ноябрь-декабрь	Воспитатели, зам. директора по ВР
9	X фестиваль НЕОГРАНИЧЕННЫЕ ВОЗМОЖНОСТИ Internet - фото конкурс рисунков «По страницам легенд и любимых сказок»	1-12	Январь-февраль	Воспитатели, зам. директора по ВР
<b>Спортивно-оздоровительная деятельность</b>				
1	Спортивное мероприятие «Веселые старты» у младших классов	1-5	Сентябрь	Учителя физкультуры
2	Спортивное мероприятие «Зарница» у старших классов	6-12		
3	Осенняя неделя добра Операция «Листопад»	1-12	Сентябрь	Классные руководители, воспитатели

4	Спартакиада Центра «Эхо» по бадминтону	1-12	Март	Учителя физической культуры
5	Спортивно-интеллектуальное мероприятие «Зов джунглей»	1-5	май	Классные руководители, воспитатели
<b>Профориентация обучающихся</b>				
1	Профориентация обучающихся. Исследование личностных особенностей обучающихся.	10-12	Ноябрь	Педагоги-психологи
2	Профориентация обучающихся, знакомство с профессиями, исследование профессиональных предпочтений.	7-12	Март-апрель	Педагоги- психологи, педагог-организатор, классные руководители
3	Конкурс презентаций «Парад профессий»	6-12	Апрель-май	Классные руководители, педагог – организатор, зам. директора по УВР, ВР
<b>Организация предметно-эстетической среды</b>				
1	Выставка-конкурс произведений изобразительного и декоративно-прикладного искусства детей-инвалидов, детей с ограниченными возможностями здоровья «Осенний Вернисаж»	1-12	Октябрь	Классные руководители, воспитатели, учителя технологии и изобразительного искусства
2	Выставка-конкурс «Новогодние поделки»	1-12	Декабрь	Классные руководители, воспитатели
3	Конкурс «Новогоднее окно»	1-12	Декабрь	Классные руководители, воспитатели
4	Конкурс рисунков и коллажей «День космонавтики»	1-12	Апрель	Классные руководители, воспитатели
<b>Работа с родителями</b>				
1	Мероприятия для родителей способствующие формированию адекватного отношения к оценкам	2	Сентябрь	Классные руководители, педагоги-психологи
2	Общешкольные родительские собрания: «Основные направления учебно-воспитательной деятельности в 2022-2023 учебном году»	1-12	Сентябрь	Зам директора по УВР, ВР; психолог
3	Родительские клубы - В семье особый ребенок. Планируем будущее наших детей.	1-12	Сентябрь	Зам директора по УВР, ВР; психолог
4	Знакомство родителей с особенностями возраста обучающихся, рекомендации по эффективному взаимодействию с ребёнком с учётом возрастных	1-5	Октябрь	Классные руководители, педагоги-психологи

	особенностей, профилактика жестокого обращения с детьми. Причины и профилактика Агрессивного поведения, тревожных состояний, страхов у детей.			
5	Знакомство родителей с особенностями подросткового возраста, рекомендации по эффективному взаимодействию с подростками с учётом возрастных особенностей.	6-12	Октябрь	Классные руководители, педагоги-психологи
6	Знакомство родителей с результатами входящей диагностики обучающихся	1-12	Ноябрь-декабрь	Педагоги-психологи
7	Профилактика суицидального поведения подростков.	7-12	Ноябрь	Педагоги-психологи
8	Общешкольные родительские собрания: «Успеваемость школьников в первом полугодии 2022-2023 учебного года»	1-12	Декабрь	Зам директора по УВР, ВР; психолог
9	Родительские клубы -В семье особый ребенок. Психологические аспекты взросления.	1-12	Март	Зам директора по УВР, ВР; психолог
10	Общешкольные родительские собрания: «Школа + Семья: шаг навстречу»	1-12	Май	Зам директора по УВР, ВР; психолог
11	Знакомство родителей с итогами коррекционно-развивающей работы.	1-12	Май	Классные руководители, педагоги-психологи
12	Знакомство родителей с результатами профориентационной диагностики.	10,12	Май	Классные руководители, педагоги-психологи
<b>Классное руководство</b>				
Согласно планам работы классных руководителей				
<b>Школьный урок</b>				
Согласно программам отдельных учебных предметов, курсов				

### **2.3.3. МОДЕЛЬ организации образовательного процесса в начальной школе ГБОУ СО «Центр психолого-медико-социального сопровождения «Эхо» в условиях ФГОС НОО**

#### **Перечень базовых параметров для создания модели**

#### **1.1. Предметное содержание образования младших школьников с учетом следующих предметных линий:**

- Моделирование;
- Работа с текстом (информацией);
- Учебное сотрудничество;
- Умение учиться

которые задаются на трех уровнях:  
«правилосообразном» (формальном); «рефлексивном» (предметном);  
«ресурсном».

#### **1.2. Полидеятельностное образовательное пространство:**

- Игровая деятельность как основной опыт младшего школьника (первый



класс);

- Формирование учебной деятельности как ведущей деятельности младших школьников;

- Учебно-художественная (конструкторская) деятельность как основа предметов эстетического цикла;

- Учебно-организаторская деятельность как основа для формирования коммуникативных и обще-учебных умений.

### **1.3. Многофункциональность образовательного пространства:**

- Урок как форма учебной деятельности для постановки и решения учебных задач;

- Учебное занятие как место различных групповых и индивидуальных «практик»;

- Консультативное занятие как форма разрешения проблем младшего школьника по его запросу к педагогу (учителю);

- Домашняя самостоятельная работа младших школьников как форма организации деятельности по построению их индивидуальных образовательных маршрутов;

- Внеучебные формы (секции, кружки, олимпиады, клубы, театры, музей и т.п.) образовательного пространства как место реализации личностных задач младшего школьника.

### **1.4. Ритмичность (цикличность) образовательного процесса:**

- Пятилетний цикл с выделением стабильного и переходных (рефлексивных) этапов в образовании младших школьников (первый, второй, третий, четвертый, пятый);

- Годовой цикл с выделением трех основных фаз учебного года (фаза постановки задач года

- сентябрь, фаза решения учебных задач (октябрь - апрель), рефлексивная фаза учебного года (апрель

- май);

- Тематический цикл с выделением трех этапов (постановка учебной задачи, решение учебной задачи, рефлексия и конкретизация решенной задачи).

## **2. Основные условия для создания и реализации общей модели образовательного процесса**

- Создание единых «правил игры» (нормативно-правового поля) для всех субъектов образовательного процесса;

- Готовность к отказу от традиционной учительской позиции, ее изменение (управление процессом учения и обучения, помощь учащимся в самостоятельном продвижении в предмете, в том числе и в обнаружении ошибок детей, поддержка детской инициативы, работа в ситуации запроса);

- Разработка учебного плана школы на основе базисного учебного плана с учетом основных целей и задач школы;

- Наличие рабочих учебных программ педагогов;

- Динамическое (мобильное) расписание учебных занятий;

- Создание временных творческих малых педагогических групп для решения конкретных педагогических задач;

- Соблюдение образовательной технологии построения учебного процесса, опирающегося на теорию учебной деятельности;

- «Продуктивность» и «презентационность» образовательного процесса для всех субъектов (детей, педагогов, администрации).

## **3. Планируемые образовательные эффекты модели**

- Становление учебного сообщества класса через разные формы учебного сотрудничества;

- Основы контрольно-оценочной самостоятельности младших школьников (основы умения учиться: рефлексивные и поисковые действия);
- Основы теоретического мышления: анализ, планирование и рефлексия;
- Системность, предметность и обобщенность предметных знаний.
- Способность школьников к самостоятельному выбору деятельности, партнеров, форм и способов действия;
- Устойчивый учебно-познавательный интерес у учащихся.

#### **4. Условия образовательной среды.**

**ГБОУ СО «Центр психолого-медико-социального сопровождения «Эхо»** работает в рамках классно-урочной системы.

Образовательный процесс организован в одну смену, в режиме пятидневной учебной недели в 1(0) -5 классах. Продолжительность уроков 35 минут в подготовительном и первых классах, и 40 минут во 2-5 классах. Продолжительность перемен 15 - 20 минут.

- Продолжительность учебного года: в 1(0) классах - 33 учебные недели; во 2-5 классах - 34 учебные недели. Продолжительность каникул в течение учебного года не менее 30 календарных дней. В подготовительном и первых классах устанавливаются дополнительные недельные каникулы (в феврале).

- Общий объем нагрузки для учащихся определяется учебным планом образовательного учреждения, который предусматривает, обязательные учебные занятия, объемом 21 час в неделю в 1 классе; 22 часа в неделю во 2-5 классах и внеурочную деятельность младших школьников, на которую отводится 10 часов в неделю.

- Количество учебных занятий за 5 учебных лет не может составлять менее 3630 часа и более 4000 часов. Время, отводимое на внеурочную деятельность, составляет до 1690 часов

- Внеурочная деятельность организуется после проведения уроков по направлениям развития личности (спортивно-оздоровительное, художественно-эстетическое, научно-познавательное, обще-интеллектуальное, гражданско-патриотическое, духовно-нравственное).

Структура модуля не зависит от формы обучения, сопровождения, социального статуса, возраста и степени потери слуха ребёнка.

Все эти факторы будут определяющими при наполнении содержанием блоков модуля в соответствии с индивидуальными потребностями и особенностями ребёнка, а также с теми социально- педагогическими задачами, которым отданы приоритеты на данном этапе сопровождения.

В содержание блоков по желанию родителей (законных представителей) свободно могут быть включены дополнительные элементы, способствующие диагностике уровня психического, физического развития и отклонений в поведении ребёнка с нарушенным слухом.

При необходимости в процесс внеурочной деятельности может быть включена психокоррекционная и психопрофилактическая работа с ребёнком в разнообразных формах, способствующая реализации коррекционно-развивающих и реабилитационных программ.

## Формы организации внеурочной деятельности обучающихся

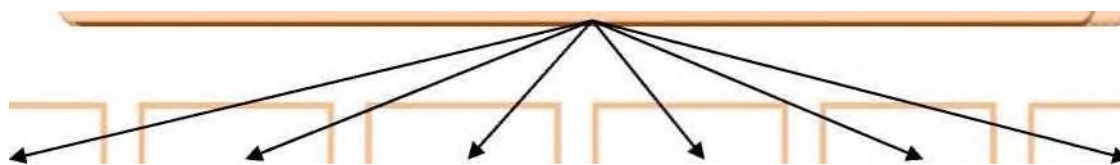

<b>Дополнительное образование</b>	<b>Мероприятия по предметам</b>	<b>Мероприятия по развитию</b>	<b>Мероприятия района, области</b>	<b>Мероприятия Центра</b>	<b>Мероприятия уч.</b>
-----------------------------------	---------------------------------	--------------------------------	------------------------------------	---------------------------	------------------------

Художественно-эстетическое направление: -Студия жестовой песни «Театр на ладони» - Театральная студия Хореографическая студия «КАЛИНКА» ИЗО-студия Научно-техническое направление «ДЕРЕВЯННОЕ ЗОДЧЕСТВО» Физкультурно-спортивное направление: Настольный теннис Спортивное ориентирование плавание Футбол-Бадминтон Шахматы-Фигурное	Предметные недели Конкурсы Internet олимпиады Декадники Экскурсии	Конкурсы Олимпиады Декадники Экскурсии Праздники	Конкурсы Фестивали Соревнования	<u>Культурно-массовые:</u> выставки, концерты, творческие отчеты <u>Спортивно-оздоровительные:</u> соревнования, спортивные праздники, дни здоровья <u>Научно-познавательные:</u> правовое, профориентационное, медицинское просвещение	Тематические кл. часы Экскурсии Походы Праздники
--	---	--	---------------------------------------	--	---

В нашем учреждении реализуются следующие модели внеурочной деятельности:

- **модель дополнительного образования;**
- **модель «школы полного дня»;**
- **оптимизационная модель** (на основе оптимизации всех внутренних ресурсов образовательного учреждения);
- **инновационно-образовательная модель.**

Первая модель «**Модель дополнительного образования**» опирается на преимущественное использование потенциала внутришкольного дополнительного образования и на сотрудничество с учреждениями дополнительного образования детей.

Внеурочная деятельность тесно связана с дополнительным образованием детей, в части создания условий для развития творческих интересов детей и включения их в художественную, спортивную и другую деятельность.

Реализация внеурочной деятельности на основе модели дополнительного образования ГБОУ ЦПМСС

«Эхо» осуществляется по следующим направлениям деятельности:

Художественноэстетическое направление	ТЕАТРАЛЬНАЯ СТУДИЯ
	Студия ЖЕСТОВОЙ ПЕСНИ
	Хореографическая студия «КАЛИНКА»
	ИЗО студия
<b>«ДЕРЕВЯННОЕ ЗОДЧЕСТВО»</b>	
Научно-техническое направление	
Физкультурноспортивное направление	Секция МИНИ-ФУТБОЛА
	Секция «СПОРТИВНОГО ОРИЕНТИРОВАНИЯ»
	Секция «БАДМИНТОНА»
	Секция «БОЧЧЕ»
	ШАХМАТНАЯ СЕКЦИЯ
Военно-патриотическое направление	Клуб «СЛЕДОПЫТ»
Проектная деятельность	Internet-фестиваль детского творчества НЕОГРАНИЧЕННЫЕ ВОЗМОЖНОСТИ

- Коллектив хореографической студии «Калинка»
  - Творческая студия «Театр на ладони»
  - Компьютерная графика
  - Художественное моделирование
- на договорной основе с Детско-юношескими спортивными школами:
- Настольный теннис
  - Спортивное ориентирование
  - Футбол
  - Бадминтон

- Шахматы
- Танцевальная студия
- Исторические игры (история военной)

**Модель «школы полного дня».** Основой для модели «школы полного дня» является реализация внеурочной деятельности преимущественно воспитателями групп продленного дня. Данную модель характеризует:

- создание условий для полноценного пребывания ребенка в образовательном учреждении в течение дня;
- содержательное единство учебного, воспитательного, развивающего процессов в рамках воспитательной системы и основной образовательной программы образовательного учреждения;
- создание здоровьесберегающей среды, обеспечивающей соблюдение санитарно-эпидемиологических правил и нормативов и включающую оптимизацию двигательной активности, организацию рационального питания, работу по формированию ценности здоровья и здорового образа жизни;
- создание условий для самовыражения, самореализации и самоорганизации детей;
- опора на интеграцию основных и дополнительных образовательных программ. Преимуществами данной модели являются: создание комплекса условий для успешной реализации образовательного процесса в течение всего дня. Реализация внеурочной деятельности на основе этой модели в ГБОУ ЦПМСС «Эхо» осуществляется посредством организации следующей деятельности:
  - Проведение праздничных мероприятий («День Матери»; «Неделя книги», «Декада добрых дел», конкурс рисунков и др.)
  - Проведение спортивно-ориентированных мероприятий «День здоровья», «Эстафета безопасности»
  - Экскурсии
  - Походы
  - Работа с использованием ИКТ (использование специальных компьютерных и речеразвивающих программ, создание презентаций, работа с интерактивной доской, подготовка докладов и рефератов)

**Оптимизационная модель.** Модель внеурочной деятельности на основе оптимизации всех внутренних ресурсов образовательного учреждения предполагает, что в ее реализации принимают участие все педагогические работники данного учреждения (учителя, социальный педагог, педагог-психолог, учителя-дефектологи, воспитатели и другие работники).

В этом случае координирующую роль выполняют воспитатель и классный руководитель, которые:

- взаимодействуют с педагогическими работниками, а также учебно-вспомогательным персоналом общеобразовательного учреждения;
- организуют в классе образовательный процесс, оптимальный для развития положительного потенциала личности обучающихся в рамках деятельности общешкольного коллектива;
- организуют систему отношений через разнообразные формы воспитывающей деятельности коллектива класса;
- организуют социально значимую, творческую деятельность обучающихся.

Реализация внеурочной деятельности на основе этой модели в ГБОУ ЦПМСС «Эхо» осуществляется посредством организации следующей деятельности:

- Подготовка и проведение общешкольных мероприятий («День Знаний»,

«Час поэзии»,

«Новый год» и др.)

- Подготовка к участию в различных творческих конкурсах
- Проведение предметных олимпиад
- Экскурсии
- Походы

#### **Инновационно-образовательная модель.**

В рамках этой модели проходит разработка, апробация, внедрение новых образовательных программ.

Инновационно-образовательная модель предполагает тесное взаимодействие общеобразовательного учреждения с другими образовательными, учреждениями высшего профессионального образования, научными организациями, муниципальными методическими службами.

Преимуществами данной модели являются: высокая актуальность содержания и методического инструментария программ внеурочной деятельности, научно-методическое сопровождение их реализации, уникальность формируемого опыта.

Реализация внеурочной деятельности на основе этой модели в ГБОУ ЦПМСС «Эхо» осуществляется посредством организации следующих мероприятий:

- Проведение региональных и межрегиональных олимпиад по слухоречевому развитию «Небуду молчать!»
- Внедрение новых образовательных программ
- Проведение конкурсов «Учитель года»
- Проведение семинаров и конференций
- Создание и реализация проектов по гражданско-патриотическому воспитанию.

#### **2.3.3. Система условий реализации адаптированной основной общеобразовательной программы начального общего образования**

Организация создает условия для реализации АООП НОО, обеспечивающие возможность достижения планируемых результатов освоения слабослышащими и позднооглохшими обучающимися АООП НОО; выявления и развития способностей обучающихся через систему клубов, секций, студий и кружков, организацию общественно-полезной деятельности, в том числе с использованием возможностей организаций дополнительного образования; учета особых образовательных потребностей - общих для всех обучающихся с ОВЗ и специфических для отдельных групп; расширения социального опыта и социальных контактов обучающихся, в том числе со сверстниками, не имеющими ограничений здоровья; участия педагогических работников, родителей (законных представителей) обучающихся и общественности в разработке АООП НОО, проектировании и развитии социальной среды внутри организации, а также в формировании и реализации индивидуальных образовательных маршрутов обучающихся; поддержки родителей (законных представителей) в воспитании обучающихся, охране и укреплении их здоровья, в вовлечении семей непосредственно в образовательную деятельность; эффективного использования времени, отведенного на реализацию обязательной части АООП НОО и части, формируемой участниками образовательных отношений, в соответствии с запросами обучающихся и их родителей (законных представителей), спецификой деятельности организации и с учетом особенностей субъекта Российской Федерации; использования в образовательной деятельности современных образовательных технологий, в том числе информационно-коммуникативных технологий; обновления содержания АООП НОО, а также методик и технологий ее реализации в соответствии с динамикой развития системы образования с учетом запросов и потребностей обучающихся и их родителей (законных представителей), а также особенностей субъекта Российской Федерации; эффективного управления

организацией с использованием информационно-коммуникационных технологий, а также современных механизмов финансирования.

В реализации АООП НОО участвуют руководящие, педагогические и иные работники, имеющие необходимый уровень образования и квалификации для каждой занимаемой должности, который должен соответствовать квалификационным требованиям, указанным в квалификационных справочниках и (или) профессиональных стандартах с учетом профиля ограниченных возможностей здоровья обучающихся. При необходимости в процессе реализации АООП НОО для обучающихся с ОВЗ возможно временное или постоянное участие тьютора и (или) ассистента (помощника).

### **Кадровые условия**

Уровень квалификации работников, реализующих АООП НОО слабослышащих и позднооглохших обучающихся, для каждой занимаемой должности должен соответствовать квалификационным характеристикам по соответствующей должности.

*Требования к кадровому обеспечению АООП НОО слабослышащих и позднооглохших обучающихся, реализуемой в условиях обучения в отдельных классах (вариант 2.2.)*

Требования к кадровому обеспечению АООП НОО слабослышащих и позднооглохших обучающихся, реализуемой в условиях обучения в отдельных классах должны соответствовать требованиям к кадровому обеспечению АООП НОО слабослышащих и позднооглохших обучающихся, реализуемой в условиях отдельных образовательных организаций (вариант 2.2).

*Требования к кадровому обеспечению АООП НОО слабослышащих и позднооглохших обучающихся, реализуемой в условиях отдельных образовательных организаций (вариант 2.2)*

Учитель-дефектолог (сурдопедагог), учитель начальных классов должны иметь высшее профессиональное педагогическое образование в области сурдопедагогики по одному из вариантов программ подготовки:

- по направлению «Специальное (дефектологическое) образование», профиль подготовки

«Сурдопедагогика» (квалификация/степень - бакалавр), либо по магистерской программе соответствующей направленности (квалификация/степень - магистр);

- по направлению «Педагогика», профиль подготовки «Образование лиц с нарушением слуха» либо по магистерской программе соответствующей направленности;

- по специальности «Сурдопедагогика» с получением квалификации «Учитель-сурдопедагог». Учитель музыкально-ритмических занятий должен иметь высшее образование, аналогичное учителю-дефектологу (сурдопедагог), учителю начальных классов и музыкальную подготовку, позволяющую формировать у глухих обучающихся различные виды музыкально - ритмической деятельности или высшее музыкально-педагогическое образование с обязательным прохождением профессиональной переподготовки по направлению «Сурдопедагогика».

Воспитатели, принимающие участие в реализации АООП НОО, должны иметь высшее или среднее профессиональное образование по одному из вариантов программ подготовки:

- по специальности «Специальная педагогика в специальных (коррекционных) образовательных учреждениях» или «Специальное дошкольное образование» с обязательным прохождением профессиональной переподготовки или повышение квалификации в области сурдопедагогики, подтвержденной сертификатом установленного образца;

- по специальности «Сурдопедагогика» с получением квалификации «Учитель-сурдопедагог»;

- по направлению «Педагогика», профиль подготовки «Образование лиц с



нарушением слуха» либо по магистерской программе соответствующей направленности;

- по направлению «Специальное (дефектологическое) образование», профиль подготовки

«Сурдопедагогика» (квалификация/степень - бакалавр), либо по магистерской программе соответствующей направленности (квалификация/степень - магистр);

- по другим педагогическим специальностям с обязательным прохождением профессиональной переподготовки или повышением квалификации в области сурдопедагогике, подтвержденной сертификатом установленного образца.

*Педагогические работники* - педагог-психолог, учитель рисования, учитель физической культуры, социальный педагог, педагог дополнительного образования, педагог-организатор - наряду со средним или высшим профессиональным педагогическим образованием по соответствующему занимаемой должности направлению (профилю, квалификации) подготовки должны иметь удостоверение о профессиональной переподготовке или повышении квалификации в области сурдопедагогике установленного образца.

*Руководящие работники (административный персонал)* - наряду с высшим профессиональным педагогическим образованием должны иметь удостоверение о профессиональной переподготовке или повышении квалификации в области сурдопедагогике установленного образца.

При необходимости в процесс реализации АООП НОО для слабослышащих и позднооглохших обучающихся (*варианты 2.2, 2.3*) образовательная организация может временно или постоянно обеспечить (по рекомендации психолого-медико-педагогической комиссии) участие *тьютора* который должен иметь высшее профессиональное педагогическое образование и диплом о профессиональной переподготовке по соответствующей программе установленного образца.

В процессе реализации АООП НОО для слабослышащих и позднооглохших обучающихся (*вариант 2.2, 2.3*) образовательная организация может временно или постоянно обеспечить участие *ассистента (помощника)\**, который должен иметь образование не ниже общего среднего и пройти соответствующую программу подготовки.

Образовательная организация имеет право включать в штатное расписание специалистов по информационно-технической поддержке образовательной деятельности, имеющих соответствующую квалификацию.

Образовательная организация также имеет право включать в штатное расписание *инженера*,

имеющего соответствующую квалификацию в обслуживании электроакустической аппаратуры.

В процессе реализации АООП НОО для слабослышащих и поздно- оглохших обучающихся (*варианты 2.2, 2.3*) *в рамках сетевого взаимодействия* при необходимости должны быть организованы консультации специалистов медицинских и других организаций, которые не включены в штатное расписание образовательной организации (врач - сурдолог, психиатр, невропатолог, офтальмолог, ортопед и др.) для проведения дополнительного обследования обучающихся и получения медицинских заключений о состоянии их здоровья, возможностях лечения, оперативного вмешательства, медицинской реабилитации; подбора технических средств коррекции (средства передвижения для детей с нарушениями опорно-двигательного аппарата, слуховые аппараты и кохлеарные импланты, очки и другие средства коррекции зрительных нарушений и т.д.). При необходимости, с учетом соответствующих показаний, в рамках сетевого взаимодействия осуществляется медицинское сопровождение обучающихся.

Количество педагогов, работающих в школе, (чел.)	65
--	----

Количество педагогов, имеющих высшую квалификационную, (чел.)	17
Количество педагогов, имеющих первую квалификационную категорию, (чел.)	27
Количество педагогов, прошедших в 2020-2021 учебном году переподготовку по специальности «Учитель-дефектолог», (чел)	2
Количество педагогов с высшим образованием, (чел.)	51
Из них с дефектологическим образованием	27
Количество педагогов со средним специальным образованием, (чел)	9

### **Финансово-экономические условия**

Финансовое обеспечение государственных гарантий на получение обучающимися с ОВЗ общедоступного и бесплатного образования за счет средств соответствующих бюджетов бюджетной системы Российской Федерации в государственных, муниципальных и частных образовательных организациях осуществляется на основе нормативов, определяемых органами государственной власти субъектов Российской Федерации, обеспечивающих реализацию АООП НОО в соответствии со Стандартом.

Финансовые условия реализации АООП НОО должны:

- 1) обеспечивать возможность выполнения требований Стандарта к условиям реализации и структуре АООП НОО;
- 2) обеспечивать реализацию обязательной части АООП НОО и части, формируемой участниками образовательной деятельности, учитывая вариативность особых образовательных потребностей и индивидуальных особенностей развития обучающихся;
- 3) отражать структуру и объем расходов, необходимых для реализации АООП НОО, а также механизм их формирования.

Финансирование реализации АООП НОО должно осуществляться в объеме определяемых органами государственной власти субъектов Российской Федерации нормативов обеспечения государственных гарантий реализации прав на получение общедоступного и бесплатного начального общего образования. Указанные нормативы определяются в соответствии со Стандартом:

специальными условиями получения образования (кадровыми, материально-техническими); расходами на оплату труда работников, реализующих АООП НОО; расходами на средства обучения и воспитания; коррекцию (компенсацию) нарушений развития, включающими расходные и дидактические материалы, оборудование, инвентарь, электронные ресурсы, оплату услуг связи, в том числе расходами, связанными с подключением к информационно-телекоммуникационной сети «Интернет»; расходами, связанными с дополнительным профессиональным образованием руководящих и педагогических работников по профилю их деятельности; иными расходами, связанными с реализацией и обеспечением реализации АООП НОО, в том числе скруглосуточным пребыванием обучающихся с ОВЗ в организации.

Финансовое обеспечение должно соответствовать специфике кадровых и материально-технических условий, определенных для каждого варианта АООП НОО для разных групп обучающихся с ОВЗ.

### **Определение нормативных затрат на оказание государственной услуги**

Финансирование государственной услуги рассчитывается с учетом рекомендаций ПМПК, ИХ ПР инвалида, школьного психолого-педагогического консилиума в соответствии с кадровыми и материально-техническими условиями реализации АООП НОО слабослышащих и позднооглохших обучающихся, требованиями к наполняемости классов в соответствии с СанПиН. Учитывается то, что внеурочная деятельность включает

обязательные индивидуальные и фронтальные занятия

«Коррекционно- развивающей области» (в учебном плане количество часов на индивидуальные занятия указывается на одного обучающегося, на фронтальные занятия - на класс).

Нормативные затраты на оказание государственной услуги на соответствующий финансовый год определяются по формуле, рекомендованной Проектом ПрАООП НОО.

#### **Материально-технические условия**

Материально-технические условия - общие характеристики инфраструктуры, включая параметры информационно-образовательной среды общеобразовательной организации. Материально-техническое обеспечение школьного образования слабослышащих и позднооглохших обучающихся должно отвечать их особым образовательным потребностям. В связи с этим в структуре материально-технического обеспечения процесса образования слабослышащих и позднооглохших обучающихся должна быть отражена специфика к:

- организации пространства, в котором обучается слабослышащий и позднооглохший обучающийся;
- организации временного режима обучения;
- техническим средствам комфортного доступа слабослышащего и позднооглохшего ребёнка к образованию;
- техническим средствам обучения слабослышащих и позднооглохших обучающихся, включая специализированные компьютерные инструменты обучения, ориентированные на удовлетворение особых образовательных потребностей;
- обеспечению условий для организации обучения и взаимодействия специалистов, их сотрудничества с родителями (законными представителями) слабослышащих и позднооглохших обучающихся;
- специальным учебникам, специальным рабочим тетрадям, специальным дидактическим материалам, специальным электронным приложениям, компьютерным инструментам обучения, отвечающим особым образовательным потребностям обучающихся с нарушением слуха.

Требования к материально-техническому обеспечению ориентированы не только на слабослышащих и позднооглохших обучающихся, но и на всех участников процесса образования. Это необходимостью дифференциации и индивидуализации процесса образования обучающихся с нарушением слуха. Специфика данной группы требований состоит в том, что все вовлечённые в процесс образования взрослые должны иметь доступ к организационной технике либо специальному ресурсному центру в образовательной организации, где можно осуществлять подготовку необходимых индивидуализированных материалов для процесса обучения ребёнка

Предусматривается материально-техническая поддержка, в том числе *сетевая*, процесса координации взаимодействия специалистов разного профиля, вовлечённых в процесс образования, родителей (законных представителей) слабослышащего и позднооглохшего обучающегося. В случае необходимости организации удаленной работы, специалисты обеспечиваются полным комплектом компьютерного и периферийного оборудования.

Информационное обеспечение включает необходимую нормативно-правовую базу образования слабослышащих и позднооглохших обучающихся и характеристики предполагаемых информационных связей участников образовательного процесса.

Должны быть созданы условия для функционирования современной *информационно-образовательной среды*, включающей электронные информационные ресурсы, электронные образовательные ресурсы, совокупность информационных технологий, телекоммуникационных технологий, соответствующих технических средств (в том числе, флеш-тренажеров, инструментов Wiki, цифровых видео материалов и др.), обеспечивающих достижение каждым обучающимся максимально возможных для него

результатов освоения АООП.

Информационно-образовательная среда образовательной организации должна обеспечивать возможность осуществлять в электронной (цифровой) форме следующие виды деятельности:

- о планирование образовательного процесса;
- о размещение и сохранение материалов образовательного процесса, в том числе - работ обучающихся педагогов, используемых участниками образовательного процесса информационных ресурсов;
- о фиксацию хода образовательного процесса и результатов освоения адаптированной основной общеобразовательной программы начального общего образования слабослышащих и позднооглохших обучающихся;
- о взаимодействие между участниками образовательного процесса, в том числе - дистанционное посредством сети Интернет, возможность использования данных, формируемых в ходе образовательного процесса для решения задач управления образовательной деятельностью;
- о контролируемый доступ участников образовательного процесса к информационным образовательным ресурсам в сети Интернет (ограничение доступа к информации, несовместимой с задачами духовно-нравственного развития и воспитания обучающихся);
- о взаимодействие образовательной организации с органами, осуществляющими управление в сфере образования и с другими образовательными учреждениями, организациями.

Функционирование информационной образовательной среды обеспечивается средствами ИКТ и квалификацией работников ее использующих. Функционирование информационной образовательной среды должно соответствовать законодательству Российской Федерации.

Образовательная организация имеет право включать в штатное расписание специалистов по информационно-технической поддержке образовательной деятельности, имеющих соответствующую квалификацию.

Организации, осуществляющие образовательную деятельность, вправе применять электронное обучение, дистанционные образовательные технологии при реализации образовательных программ в порядке, установленном федеральным органом исполнительной власти, осуществляющим функции по выработке государственной политики и нормативно-правовому регулированию в сфере образования.

При реализации образовательных программ с применением исключительно электронного обучения, дистанционных образовательных технологий в организации, осуществляющей образовательную деятельность, должны быть созданы условия для функционирования электронной информационно-образовательной среды, включающей в себя электронные информационные ресурсы, электронные образовательные ресурсы, совокупность информационных технологий, телекоммуникационных технологий, соответствующих технологических средств и обеспечивающей освоение обучающимися образовательных программ в полном объеме независимо от места нахождения обучающихся.

Для слабослышащих и позднооглохших детей предусматриваются определенные формы социальной и образовательной интеграции, учитывающие особенности и возможности обучающихся. Это требует координации действий, обязательного, регулярного и качественного взаимодействия специалистов, работающих как со слабослышащими и позднооглохшими обучающимися, так и с их сверстниками с нормальным слухом. Для тех и других специалистов предусматривается возможность обратиться к информационным ресурсам в сфере специальной психологии и коррекционной педагогики, включая электронные библиотеки, порталы и сайты, дистанционный консультативный сервис, получить индивидуальную консультацию

квалифицированных профильных специалистов. Также предусматривается организация регулярного обмена информацией между специалистами разного профиля, специалистами и семьей, включая сетевые ресурсы и технологии.

Требования к организации пространства.

Материально-технические условия реализации примерной адаптированной основной общеобразовательной программы начального общего образования должны обеспечивать:

1) возможность достижения обучающимися установленных Стандартом требований к результатам освоения примерной адаптированной основной общеобразовательной программы начального общего образования слабослышащих и позднооглохших обучающихся;

2) соблюдение:

санитарно-гигиенических норм образовательного процесса (требования к водоснабжению, канализации, освещению, воздушно-тепловому режиму и т. д.);

санитарно-бытовых условий (наличие оборудованных гардеробов, санузлов, мест личной гигиены и т. д.);

социально-бытовых условий (наличие оборудованного рабочего места, учительской, комнаты психологической разгрузки и т. д.);

пожарной и электробезопасности; требований охраны труда;

своевременных сроков и необходимых объемов текущего и капитального ремонта.

3) возможность для беспрепятственного доступа обучающихся к информации, объектам инфраструктуры образовательного учреждения\*.

Материально-техническая база реализации АООП НОО слабослышащих и позднооглохших обучающихся должна соответствовать действующим санитарным и противопожарным нормам, нормам охраны труда работников образовательных учреждений, предъявляемым к:

- участку (территории) общеобразовательной организации (площадь, инсоляция, освещение, размещение, необходимый набор зон для обеспечения образовательной и хозяйственной деятельности образовательной организации и их оборудование);

- зданию образовательной организации (высота и архитектура здания, необходимый набор и размещение помещений для осуществления образовательного процесса на ступени начального общего образования, их площадь, освещенность, расположение и размеры рабочих, игровых зон и зон для индивидуальных занятий в учебных кабинетах образовательной организации, для активной деятельности и отдыха, структура которых должна обеспечивать возможность для организации урочной и внеурочной учебной деятельности);

- помещениям библиотек (площадь, размещение рабочих зон, наличие читального зала, число читательских мест, медиатеки);

- актовому и спортивному залу, залу для проведения музыкально-ритмических занятий, лечебной физкультуре;

- помещениям для осуществления образовательного и коррекционно-развивающего процессов: классам, кабинетам для индивидуальных занятий, педагога-психолога и др. специалистов, структура которых должна обеспечивать возможность для организации разных форм урочной и внеурочной деятельности;

- трудовым мастерским (размеры помещения, необходимое оборудование в соответствии с реализуемым профилем (профилями) трудового обучения);

- помещениям для медицинского персонала;

- мебели, офисному оснащению и хозяйственному инвентарю;

- помещениям для питания обучающихся, а также для хранения и



приготовления пищи, обеспечивающим возможность организации качественного горячего питания;

- туалетах, душевым, коридорам и другим помещениям;
- расходным материалам и канцелярским принадлежностям (бумага для ручного и машинного письма, инструменты письма (в тетрадях и на доске), изобразительного искусства, технологической обработки и конструирования, носители цифровой информации). Образовательные организации самостоятельно за счет выделяемых бюджетных средств и привлеченных в установленном порядке дополнительных финансовых средств должны обеспечивать оснащение образовательного процесса на ступени начального общего образования.

Материально-техническое и информационное оснащение образовательного процесса должно обеспечивать возможность:

- создания и использования информации (в том числе запись и обработка изображений и звука, выступления с аудио-, видео сопровождением и графическим сопровождением, общение в сети Интернет и др.);
- получения информации различными способами из разных источников (поиск информации в сети Интернет, работа в библиотеке и др.), в том числе специфических (научной, учебно-методической, справочно-информационной и художественной литературы для образовательных организаций и библиотек)\*;
- проведения экспериментов, в том числе с использованием учебного лабораторного оборудования, вещественных и виртуально-наглядных моделей и коллекций основных математических и естественнонаучных объектов и явлений; цифрового (электронного) и традиционного измерения;
- наблюдений (включая наблюдение микрообъектов), определения местонахождения, наглядного представления и анализа данных; использования цифровых планов и карт, спутниковых изображений;
- создания материальных объектов, в том числе произведений искусства;
- обработки материалов и информации с использованием технологических инструментов;
- проектирования и конструирования, в том числе моделей с цифровым управлением и обратной связью;
- исполнения, сочинения и аранжировки музыкальных произведений с применением традиционных инструментов и цифровых технологий;
- физического развития, участия в спортивных соревнованиях и играх;
- планирования учебного процесса, фиксирования его реализации в целом и отдельных этапов;
- размещения своих материалов и работ в информационной среде образовательной организации;
- проведения массовых мероприятий, собраний, представлений; организации отдыха и питания.

Важным условием организации пространства, в котором обучаются обучающиеся с нарушением слуха, является:

- наличие текстовой информации, представленной в виде печатных таблиц на стендах или электронных носителях, предупреждающей об опасностях, изменениях в режиме обучения и обозначающей названия приборов, кабинетов и учебных классов;

- использование современной электроакустической, в том числе звукоусиливающей аппаратуры, а также аппаратуры, позволяющей лучше видеть происходящее на расстоянии - системы проецирование на большой экран);

- дублирование звуковой справочной информации о расписании учебных занятий визуальной (установка мониторов с возможностью трансляции субтитров (мониторы, их размеры и количество необходимо определять с учетом размеров помещения));

- обеспечение надлежащими звуковыми средствами воспроизведения информации: акустическими устройствами (речевые синтезаторы, речевые оповещатели, громкоговорители, репродукторы и т.п.), в том числе устройства звукового дублирования визуальной информации, а также вспомогательными аудиосистемами с индукционными контурами и их элементами (устройства звукового дублирования, наушники и др.);

- регулирование уровня шума в помещении;

- обеспечение беспроводным оборудованием (на радиопринципе или инфракрасном излучении) при постоянном пользовании слабослышащими и позднооглохшими обучающимися индивидуальными слуховыми аппаратами или кохлеарными имплантами (или кохлеарным имплантом и индивидуальным слуховым аппаратом) с учётом медицинских показаний.

При обучении по АООП НОО слабослышащие и позднооглохшие школьники обучаются в условиях специального малокомплектного класса для детей со сходным состоянием слуха и сходными образовательными потребностями. **Наполняемость специального класса не может превышать в I отделении 8 детей; во II отделении - 6 детей.**

Для слабослышащих и позднооглохших обучающихся, не имевших дошкольной подготовки и/или по уровню своего развития не готовых к освоению программы с 1 класса, предусматривается первый дополнительный класс.

Специальный класс организуется при образовательной организации, реализующей АООП НОО слабослышащих и позднооглохших обучающихся, или другой образовательной организации при обязательном соблюдении всего комплекса условий и необходимого ресурсного обеспечения, приведенных в данном варианте Стандарте.

Обучающимся с нарушением слуха должна быть предоставлена возможность проживания в организации, осуществляющей образовательную деятельность, в случае удаленности общеобразовательной организации от места жительства ребенка.

Образовательная организация должна содержать оборудованные комфортные помещения, включая учебные кабинеты, специальные кабинеты фронтальной работы и индивидуальной работы по развитию слухового восприятия и обучению произношения, кабинеты психологов, кабинет информатики, спальни, столовую, спортивный зал, санитарные, игровые и бытовые комнаты и др.

Учебные кабинеты, включая кабинеты начальных классов, кабинеты для фронтальных и индивидуальных занятий по развитию слухового восприятия и произносительной стороны речи, для музыкально - ритмических занятий оборудуются звукоусиливающей аппаратурой, отвечающей современным аудиологическим и сурдопедагогическим требованиям, способствующей развитию слухового восприятия обучающихся; в образовательной организации необходимо иметь приборы для исследования слуха - тональный и речевой аудиометры.

В течение всего учебного дня и в процессе внеурочной деятельности слабослышащий и позднооглохший ребёнок пользуется двумя индивидуальными слуховыми аппаратами, или аппаратом и кохлеарным имплантом, или двумя кохлеарными имплантами (с учётом медицинских показаний); в процессе учебной и внеучебной деятельности используется беспроводная аппаратура, например, FM- система.



Предусматривается бережное отношение детей и взрослых к индивидуальным аппаратам и кохлеарным имплантам.

В классных помещениях необходимо предусмотреть специальные места для хранения FM-систем, зарядных устройств, батареек а также специальные места хранения индивидуальных слуховых аппаратов и др. в спальнях интерната во время сна ребенка.

Для создания оптимальных условий обучения организуются учебные места для проведения, как индивидуальной, так и групповой форм обучения, предусматриваются места для отдыха и проведения свободного времени, организации других видов деятельности. Для детей с нарушениями ОДА необходима специальная мебель, подобранная с учетом характера и структуры двигательного нарушения.

Для размещения дидактического материала в поле зрения обучающихся, имеющих, помимо нарушений слуха, недостатки зрения, необходимы специально оборудованные места для размещения: ковровиновых и/или магнитных досок, фланелеграфов и др. Должна быть предусмотрена необходимая освещенность помещений с учетом состояния зрения детей.

При получении образования обучающимся с нарушением слуха могут быть предоставлены услуги сурдопереводчика (при желании самих детей и их родителей).

*Организация временного режима обучения.*

Временной режим образования слабослышащих и позднооглохших обучающихся (учебный год, учебная неделя, день) устанавливается в соответствии с законодательно закрепленными нормативами (ФЗ «Об образовании в РФ», СанПиН, приказы Министерства образования и др.), а также локальными актами образовательной организации.

Обучение слабослышащих и позднооглохших обучающихся организуется в первую смену. Продолжительность урока: 1(подготовительный) класс 35мин.; 2-4 классы от 40 мин. до 45мин. В середине каждого урока проводится физкультурная минутка (проводимые физкультурные минутки направлены на снятие общего мышечного напряжения и коррекцию осанки обучающихся, кроме того включаются обязательные упражнения для снятия зрительного напряжения и активизации зрительной системы). Психолого-медико-педагогическое сопровождение слабослышащих и позднооглохших обучающихся в процессе освоения АООП НОО реализуется в урочное и внеурочное время и осуществляется следующими специалистами: педагогами, психологами, медицинскими работниками (врач- педиатр, врач-сурдолог, медицинская сестра).

В режиме образовательной организации предусмотрено проведение прогулки (1 час.) на свежем воздухе, во второй половине дня;

Во второй половине дня согласно режима образовательной организации проводятся занятия в рамках дополнительного образования.

*Организации рабочего места.* Каждый класс должен быть оборудован партами, регулируемые в соответствии с ростом учащихся. Номер парты подбирается тщательно, в соответствии с ростом ученика, что обеспечивает возможность поддерживать правильную позу. Каждый учебный класс может быть оборудован рабочими местами с компьютерами для обучающихся. Каждый учитель должен иметь возможность проводить уроки в соответствии с современными требованиями информатизации общеобразовательной организации, используя видео- и аудио технику.

Парта ученика с нарушением слуха должна занимать в классе такое положение, чтобы сидящий за ней ребенок мог видеть лицо учителя и лица большинства сверстников. Рабочее место ребенка должно быть хорошо освещено. На парте ребенка предусматривается размещение специальной конструкции, планшетной доски, используемой в ситуациях предъявления незнакомых слов, терминов, необходимости дополнительной индивидуальной помощи со стороны учителя класса. В образовательных организациях, реализующих АООП НОО, обязательным условием организации рабочего места обучающегося является расположение в классных помещениях партполукругом,

чтобы дети могли всегда держать в поле зрения педагога, в том числе видеть его лицо, артикуляцию, движения рук, иметь возможность воспринимать информацию слухозрительно и на слух, видеть фон за педагогом.

При организации учебного места учитываются особенности психофизического развития обучающегося, состояние моторики, зрения, наличие других дополнительных нарушений. Определение рабочего места в классе слабослышащего и позднооглохшего обучающегося с нарушениями зрения осуществляется в соответствии с рекомендациями офтальмолога. Для слабослышащего и позднооглохшего обучающегося с нарушениями опорно-двигательного аппарата должно быть специально оборудованное место.

*Технические средства обучения, включая специализированные компьютерные инструменты обучения, ориентированные на удовлетворение особых образовательных потребностей.* Обязательным условием является обеспечение слабослышащего и позднооглохшего ученика индивидуальной современной электроакустической и звукоусиливающей аппаратурой. Бинауральное (двустороннее) слухопротезирование современными цифровыми слуховыми аппаратами и/или двусторонняя имплантация и/или одновременное пользование имплантом и индивидуальным слуховым аппаратом (с учетом медицинских показаний) позволяют повысить эффективность восприятия звучащей речи и неречевых звучаний, а также локализовать звук в пространстве, в том числе быстро находить говорящего. Целесообразно оснащение учебного процесса дополнительными техническими средствами, обеспечивающими оптимальные условия для восприятия устной речи при повышенном уровне шума. Среди них коммуникационные системы (системы FM-радио), программно-аппаратные комплексы (Soft-board, мультимедиа и оверхед-проекторы), видео и аудио системы, технические средства для формирования произносительной стороны устной речи, в том числе позволяющие ребенку осуществлять визуальный контроль за характеристиками собственной речи.

К необходимым техническим средствам обучения относятся специализированные компьютерные инструменты обучения, ориентированные на удовлетворение особых образовательных потребностей слабослышащих и позднооглохших обучающихся.

Для полноценного образования детей необходимы технические средства, к которым относятся ассистирующие / вспомогательные технологии. Для слабослышащих и позднооглохших обучающихся, имеющих нарушения опорно-двигательного аппарата: индивидуальные технические средства передвижения (кресла-коляски, ходунки, вертикализаторы, костыли,

«крабы», трости, велосипеды; средства, облегчающие самообслуживание: специальные предметы обихода (посуда, мебель и др.); специальные компьютерные приспособления.

Для слабослышащих и позднооглохших обучающихся, имеющих нарушения зрения: проекционные увеличивающие аппараты; очки, лупы, трости, ходунки, приборы эхолотаторы, ориентировочные трости, приборы для рельефного рисования; грифели и прибор для ручного письма; компьютеры и машинки со шрифтом Брайля.

***Требования к специальным учебникам, специальным рабочим тетрадям, специальным дидактическим материалам, специальным компьютерным инструментам обучения.***

Освоение АООП НОО осуществляется по специальным учебникам, рабочим тетрадям, дидактическим материалам, компьютерному инструменту, предназначенным для общеобразовательных организаций, обучающихся слабослышащих и позднооглохших школьников. Образовательная организация должна быть обеспечена учебниками и (или) учебниками с электронными приложениями, являющимися их составной частью, учебно-методической литературой и материалами по всем учебным предметам АООП НОО.

Образовательная организация должна также иметь доступ к печатным и

электронным образовательным ресурсам (ЭОР), в том числе к электронным образовательным ресурсам, размещенным в федеральных и региональных базах данных ЭОР.

Библиотека образовательной организации должна быть укомплектована печатными образовательными ресурсами и ЭОР по всем учебным предметам учебного плана, а также иметь фонд дополнительной литературы. Фонд дополнительной литературы должен включать детскую художественную и научно-популярную литературу, справочно- библиографические и периодические издания, сопровождающие реализацию адаптированной образовательной программы.

***Информационно-образовательная среда образовательной организации.***

Информационно-образовательная среда образовательной организации должна включать в себя совокупность технологических средств (компьютеры, базы данных, коммуникационные каналы, программные продукты и др.), культурные и организационные формы информационного взаимодействия, компетентность участников образовательного процесса в решении учебно- познавательных и профессиональных задач с применением информационно-коммуникационных технологий (ИКТ), а также наличие служб поддержки применения ИКТ.

Должны быть созданы условия для функционирования современной информационно- образовательной среды, включающей электронные информационные ресурсы, электронные образовательные ресурсы, совокупность информационных технологий, телекоммуникационных технологий, соответствующих технических средств (в том числе, флеш- тренажеров, инструментов Wiki, цифровых видео материалов и др.), обеспечивающих достижение каждым обучающимся максимально возможных для него результатов освоения образовательных Программ.

Информационно-образовательная среда образовательной организации должна обеспечивать возможность осуществлять в электронной (цифровой) форме следующие виды деятельности: планирование образовательного процесса; размещение и сохранение материалов образовательного процесса, в том числе - работ обучающихся и педагогов, используемых участниками образовательного процесса информационных ресурсов; фиксацию хода образовательного процесса и результатов освоения основной образовательной программы начального общего образования слабослышащих и позднооглохших детей; взаимодействие между участниками образовательного процесса, в том числе - дистанционное посредством сети Интернет, возможность использования данных, формируемых в ходе образовательного процесса для решения задач управления образовательной деятельностью; контролируемый доступ участников образовательного процесса к информационным образовательным ресурсам в сети Интернет (ограничение доступа к информации, несовместимой с задачами духовно-нравственного развития и воспитания обучающихся); взаимодействие образовательной организации с органами, осуществляющими управление в сфере образования и с другими образовательными учреждениями, организациями. Функционирование информационной образовательной среды обеспечивается средствами ИКТ и квалификацией работников ее использующих и поддерживающих. Функционирование информационной образовательной среды должно соответствовать законодательству Российской Федерации.<sup>3</sup>

При реализации АООП НОО с применением исключительно электронного обучения, дистанционных образовательных технологий в организации, осуществляющей образовательную деятельность, должны быть созданы условия для функционирования электронной информационно-образовательной среды, включающей в себя электронные информационные ресурсы, электронные образовательные ресурсы, совокупность информационных технологий, телекоммуникационных технологий, соответствующих технологических средств и обеспечивающей освоение обучающимися образовательных

программ в полном объеме независимо от места нахождения обучающихся.

Материально-техническое обеспечение АООП НОО ГБОУ СО "ЦПМСС "Эхо"

Перечень оборудования	Единица измерения	2014 г.	
		кол-во	
<b>Кабинеты начальной школы</b>			
Тренажер речевой беспроводной "УНИТОН" ФМ-8"	шт	2,000	
Комплект обор.звукоус. для развития речи "УНИТОН": модель "УНИТОН АК"(FORTE-6)	шт	8,000	
Комплект обор.звукоус. для развития речи "УНИТОН": модель "УНИТОН АК"(FORTE-8)	шт	1,000	
Комплект обор.звукоус. для развития речи "УНИТОН": модель "УНИТОН АКБ"(1<A1 .ET-8)	шт.	1,000	
Комплект обор.звукоус. для развития речи "Интон М":	шт.	10,000	
Тренажер речевой комплексный «Интон-М4»	шт.	1,000	
Радиокласс речевой «Ралэт»	шт.	1,000	
Компьютер в сборе	шт	11,000	
Система 78" ActivBoart 178 Pro Mount DLP на разд.стенномкрепл.	шт	11,000	
Система опроса и тестирования "ActiVote (6 пультов и рес-сивер)	шт	11,000	
Мобильный компьют. класс ICLab для начальной школы (1+6)	шт	2,000	
Мобильный компьют. класс ICLab для начальной школы (1+8)	шт	1,000	
<b>Кабинет психолога</b>			
«Песочная фантазия» световой экран для рисунков на песке	шт	1,000	
Интерактивный столик	шт	1,000	
АПК «Комфорт — Лого»;	шт	1,000	
«1 С: Дошкольная диагностика. Базовая версия»	шт	1,000	
<b>Оборудование сенсорной комнаты</b>			
сенсорные дорожки	шт	3,000	
релаксационные кресла	шт	2,000	

сухой бассейн	шт	1,000	
сухой душ	шт	1,000	
пузырьковая колонна	шт	1,000	
настенное интерактивное панно «Водопад»	шт	1,000	
«Солнечный домик» -настенная конструкция из фиброоптического волокна	шт	1,000	
Интерактивный источник света для фиброоптики "Фиберлайт- 100ГЛ "-И	шт	1,000	
мягкий модуль конструктор «Г ородок»	шт	1,000	
модуль трансформер ( вестибулярный тренажёр с опорами)	шт	1,000	
музыкальные диски	шт	4,000	
<b>Внеурочная деятельность - Конструкторы LEGO Education</b>			
Конструктор "Построй свою историю. Базовый набор"	шт	1,000	
Конструктор "Простые механизмы"	шт	1,000	
Конструктор "Простые механизмы"	шт	1,000	
Конструктор "Технология и физика в комплекте	шт	1,000	
Конструктор "Технология и физика в комплекте	шт	1,000	
Конструктор "Технология и физика в комплекте	шт	1,000	
Конструктор "Учись учиться" Базовый набор	шт	2,000	
Конструктор LEGO DUPLO	шт	1,000	
Конструктор базовый набор LEGO Education	шт	3,000	
Конструктор базовый набор LEGO MINDSTORM	шт	3,000	
Конструктор Г гигантский набор	шт	1,000	
Конструктор Мягкие кирпичи LEGO	шт	1,000	
Модуль №18 (9 элементов)	шт	1,000	
Мягкий модуль "Г ородок" 18 элементов	шт	1,000	
Сабвуфер Integra	шт	1,000	
Колонки акустические	шт	1,000	
МФУ HP LaserJet 700 Color MFP M775dn	шт	1,000	
Детский стол	шт	6,000	
<b>Оборудование предмета <i>физическая культура</i></b>			
Солнечный домик	шт	1,000	
Спортивное оборудование Бревно-баланс	шт	1,000	
Спортивный комплекс	шт	1,000	
Спортивный комплекс для игры в баскетбол .и волейбол	шт	1,000	
<b>Игровой комплекс</b>			
Игровой модуль Двухсекционный домик	шт	1,000	

Игровой модуль Пеньки (6шт)	шт	1,000	
Игровой модуль Рукоход	шт	1,000	
Игровой модуль Песочница с крышкой	шт	1,000	
Карусель Штурвал	шт	1,000	
Качели	шт	1,000	
Модуль № 12 (вестибулярный тренажер с опорами)	шт	1,000	
Банкетка ПМ-3 425*1370*420мм	шт	4,000	
<b>Сопровождение учебного процесса</b>			
Бегущая строка P10R1990*230мм+USB	шт	1,000	
Беспроводная радиочастотная система для слабослышащих людей	шт	1,000	
Персональный стереофонический усилитель звука Sennheiser	шт	1,000	
Проектор Panasonic PT-VZ570E	шт	1,000	
Ванна у/звуковая ВУ-09-"Я-ФП"-03(2,7л)	шт	1,000	
РСПИ "Стрелец-Мониторинг"	шт	1,000	

**Материально - техническое оснащение и информационно - технологическое обеспечения неурочной деятельности**

	Кол-во	Демонстрационное оборудование	Спортивное оборудование и тренажеры	Стеллаж и для хранения	Примечание
1		2	3	4	5
Игровые комнаты	10	-	-	+	Наборы для игр «Кухня», «Магазин», «Мастерская», «Парикмахерская», наглядно-дидактический
Актальный зал	1	+	-	-	90 посадочных мест
Библиотека	1	+	-	+	
Спортивный зал	1		+		
Спортивный корт	1				
Спортивно - игровой комплекс	1	-	+	-	Уличные тренажеры - 11 шт
Компьютерный класс	3	+	-	+	Интерактивное наглядное пособие «Нач. школа. Окружающий мир» и ОБЖ», лего-
Телевизионная комната	1	+	-	+	конструкторы, электронное пособие «Чрезвычайные приключения Юли и Ромы»



Кабинет ИЗО	1			+	Мольберты-бшт.
Кабинет ЛФК	1				
Кабинет по ПДД					оборудование «Светофор», мягкие модули lego, машинки с дистанционным управлением, мягкий модуль «городок»
Кабинет «здоровья»	1	+		+	
Кабинет социально-бытовой ориентировки	1			+	Кухонный гарнитур, стиральная и посудомоечная машины, холодильник, электрическая плита.

Материально-техническое обеспечение АООП НОО

Наименование	Единицы измерения
1	2
<b>Наличие компьютерной базы</b>	
Количество персональных ЭВМ используются в учебных целях	21
Компьютеры-моноблоки для интерактивных систем с установленным ПО	11
Наличие кабинетов основ информатики и ИКТ	3
в них рабочих мест с ЭВМ (мест), кроме рабочего места учителя	18
Мобильный компьютерный класс ICLabCase для начальной школы	1
Мобильный компьютерный класс ICLabCase для начальной школы	2
Комплектация (1+6)	
Интерактивная система Promethean Activ Board 178 MountDLP	11
Интерактивный столик	1
Количество мультимедийных проекторов	3
Система тестирования и опроса Promethean ActiVote	10
Подключено ли учреждение к сети Интернет, тип подключения:	Выделенная линия
Количество персональных ЭВМ, подключённых к сети Интернет (ед.)	32
Наличие в учреждении электронной почты (да, нет)	Да
Имеет ли учреждение собственный сайт в сети Интернет (да, нет)	Да
Наличие АПК «Комфорт»	1
Наличие АПК «Комфорт - Лого»	1
Наличие АПК «АКДО»	1
Наличие документ-камеры	2
<b>Дополнительное оборудование:</b>	
Табло «бегущая строка» (ТБС)	1
Мягкий модуль-конструктор "ГОРОДОК" (18 элементов);	1
Песочная фантазия (световой экран для рисунков на песке со встроенной светодиодной лентой);	1
Наличие аудио и видеотехники:	20
Веб-камерыDVD-плеер	2
Видеомагнитофон Музыкальный центр	2
Речевой аудио класс «УНИТОН-АК» ЗУА «УНИТОН-АК», серия FORTE	5
Речевой тренажер «Интон-М»	16
Аппаратура звукоусиливающая «АВКТ-Д-01» «Глобус» - 6 мест	9
Аудиометр клинический АС-40 с расширенным набором функций и частотным диапазоном до 16 кГц	10
АТ-235/h- автоматический импедансометр с встроенным термопринтером	1
Анализатор слуховых аппаратов «Аффинити»	1
<b>Hi-Pro</b> -модуль-блок для компьютерной настройки слуховых аппаратов	1

**Перечень информационно-образовательных ресурсов: Компьютерные речеразвивающие программы**

Наименование	Единицы измерения
АПК «Видимая речь - 3»	3
«Дельфа - 142»	3
«Специальные образовательные средства»	15
«Практикум по русской фонетике»	15
«Учите русский»	15
Речеразвивающие КП	15
АПК «Комфорт»	1
АПК «Комфорт-Лого»	1
«Живая Физика»	17
«Живая Математика»	16
Химия. Цифровая база видео. (2005)	17
Ботаника. Цифровая база изображений.(2004)	20
Зоология. Цифровая база изображений.(2004)	16
Интерактивное наглядное пособие «Начальная школа. Математика»	20
Интерактивное наглядное пособие «Нач. школа. Окружающий мир»	20
Интерактивное наглядное пособие «Начальная школа. ОБЖ»	20

Компьютерные программы, поддерживающие образовательную деятельность:

- Автоматизированная информационная система (АИС) «ЕСНО» (разработка Центра)
- Программный продукт «Smile» (разработка Центра)
- Модуль антикризисного управления Inmaster, (разработка Центра)
- Программный продукт АИС «Marvel» для информационной поддержки регламентарной работы ЦПМПК в ГБОУ СО «ЦПМСС «Эхо» (разработка Центра)
- Автоматизированный комплекс диспансерного обследования АКДО

**Программное обеспечение для начальной школы и коррекционной работы:**

Название	На что направлено	количество
ПО КП «Учите русский» -World Talk	Программа учит понимать на слух речь диктора. С помощью микрофона можно повторять прослушанные реплики.	1
EuroTalk — учите русский	Включает базовый набор слов и устойчивые словосочетания, встречающиеся в повседневной жизни. Викторины и игры, ориентированные на тренировку памяти, показывают, насколько	1
Баба-Яга учится читать	Увлекательный метод изучения алфавита русского языка, слогаобразования и построения предложений. Программа способствует приобретению навыков чтения и речи на русском языке, развитию наблюдательности, тренировки зрительной	2

Баба-Яга учится считать	Обучающая компьютерная игра «Баба Яга учится считать» рассчитана для детей 5 - 7 лет и представляет собой 18 увлекательных игр. Поможет ребенку не только освоить устный счет и 4 основных арифметических действий, но и даст элементарное понятие о симметрии и геометрии, научит распознавать геометрические фигуры, разовьет глазомер и	2
КП «Дельфа-142»	Комплексная программа по коррекции разных сторон устной и письменной речи детей с речевыми проблемами. Позволяет корректировать речевое дыхание, силу голоса, произношение звуков речи; работать над устранением гнусавости, над слоговой структурой слова, над лексико-грамматической стороной речи, расширением словарного запаса.	3
Smart Table Toolkit	Программа для создания собственных проектов для интерактивного стола Smart Table	6
Smart Notebook	Программа для создания мультимедийных собственных проектов для интерактивной доски.	2
Живая Математика	Учебно-методический комплекс «Живая математика» — визуальная математическая лаборатория для учебных исследований при изучении планиметрии. Позволяет создавать красочные чертежи, визуализировать геометрические фигуры.	2
Развитие речи	Программно-методический комплекс «Развитие речи» предназначен для развивающей и коррекционной работы с детьми старшего дошкольного и младшего школьного возраста. Содержит тестовые интерактивные игры, тренажёры, статические и интерактивные иллюстрации.	1
Перволого	Универсальная учебная компьютерная среда на базе языка Лого для дошкольного и начального школьного образования. <b>Целью</b> является развитие у детей логического и алгоритмического мышления, творческих способностей, художественных возможностей.	1
КП «Специальные образовательные средства» с визуализатором	По замыслу разработчиков этого продукта, это простой и интуитивно понятный инструментальный, который позволяет объединить графические материалы, текстовую информацию и звуковое сопровождение в подготовке и накоплении собственных учебных материалов педагогической деятельности. Продукт будет интересен и полезен не только дефектологам, но и психологам и коррекционным педагогам, а также всем, кто связан с проблемами элементарного и начального обучения. Основным достоинством этой программы является возможность манипулирования графическими и текстовыми объектами на экране компьютера, а так же сопровождение любого объекта звуковыми фрагментами инструкций, пояснений и указаний. Это позволяет приблизиться в работе с компьютером к методикам, требующим манипулятивных способов построения	9

	учебных	
КП « Практикум по русской фонетике»	<p>Это полный, фонетический, лексический справочник - тренажёррусского языка, охватывающий все основные аспекты обучения языка. Цель программы помочь обучаемому самостоятельно научиться слышать и понимать разговорную русскую речь, говорить на русском языке с хорошим и отчётливым произношением, грамматически правильно, чтобы его речь была понятна большинству людей.</p> <p>Эта программа поможет обучаемому быстрее усвоить основы, а учителю - быстрее научит правильному произношению. Отличиеэтой программы состоит в том, что обучаемый может не только слышать правильное произношение, но и визуально сравнивать своё произношение с эталонным образцом по специально разработанной системе графического представления звуковых</p>	10
Речеразвивающие, общеобразовательные программы.	<p>Данные программы предназначены для закрепления программного материала по русскому, литературе и риторике. Позволяют работать с составом слова и предложения, разобрать слоговую структуру слова, разобрать смысл прочитанного текста, возможно самостоятельное составление предложений и рассказов. Программа является отличным средством для закрепления уже пройденного материала и для разбора нового. уровнем сложности. Весь программный продукт хорошо иллюстрирован, имеет красочное оформление, а задания являются частью увлекательного повествования.</p>	10
Программно-аппаратный комплекс "Видимая речь-3"	<p>Предназначен для коррекционно-развивающей работы с людьми, страдающими различными речевыми нарушениями. Персональный компьютер как идеальное средство визуализации каких-либо скрытых от непосредственного наблюдения процессов позволяет с помощью специального оборудования увидеть голосовую и речевую активность на экране дисплея. Ряд забавных, занимательных заданий придает обучению игровой характер. Именно поэтому "Видимая речь-3" эффективна на самых ранних этапах постановки речи у детей слабослышащих, глухих, с нарушениями сенсомоторных речевых функций. Многие модули эффективны в работе с заикающимися, ринолаликами и с нарушениями по типу дизартрии. Программа рассчитана на использование специалистами: логопедами, фонопедами, учителями иностранного языка.</p>	3
Развитие речи	<p>Программно-методический комплекс «Развитие речи» предназначен для развивающей и коррекционной работы с детьми старшего дошкольного и младшего школьного возраста. Содержит тестовые интерактивные игры, тренажёры,</p>	1

	статические и интерактивные иллюстрации, разнообразные	
Перволого 3.0	универсальная учебная компьютерная среда на базе языка Лого для дошкольного и начального школьного образования. <b>Целью</b> является развитие у детей логического и алгоритмического мышления, творческих способностей, художественных.	1
Весёлые игры для развития речи и слуха	Программа для накопления, автоматизации словаря, развития фонематического слуха и восприятия.	1
Etch a Sketch (Приключения ластика -волшебный	Включает набор мини-игр: логическая, игра на развитие внимания, раскраска, игра на развитие воображения, художественного вкуса, творческого мышления.	1

### Оборудование Мобильного класса:

№	Описание	Кол-во
1	Интерактивная доска SMART Board 685i3 со встроенным проектором Unifi 55w	1
2	Портативный компьютер преподавателя (ноутбук) с программным обеспечением RAYbook Pi154	1
3	Портативный компьютер ученика (ноутбук) RAYbook Pi 152	6
4	Маршрутизатор Linksys E3200	1
5	Интерактивная доска SMART Board 660i4 со встроенным проектором UF65	1
6	Оптическая мышь с 2 кнопками и колесом прокрутки, с разрешением 800 точек на дюйм. Интерфейс USB.	1

#### Программное обеспечение управления мобильным классом

##### 3.1. Возможности программного обеспечения мобильного класса:

В целях поддержки работы учителя и обеспечения эффективности управления учебным процессом на компьютере учителя предустановлено программное обеспечение, отвечающее следующим требованиям:

- **возможность управления урочной и внеурочной деятельностью:** составление планов занятий, формирование структуры занятия, в том числе на основе шаблонов (организационный этап, целеполагание, изложение материала, закрепление и контроль материала и т.д.), подбор содержания для реализации занятия (текстовые, графические, мультимедиа и иные компоненты, ЭОРы и др.), автоматизированное формирование материалов/документов (план проведения занятия, комплект раздаточных материалов, комплект наглядных материалов и т.п.) с возможностью печати и сохранения на электронных носителях (в том числе внешних), систематизация используемых учителем документов и электронных ресурсов;

- **возможность управления воспитательной работой:** планирование внеклассных и внеурочных мероприятий, персонализированное накопление и

систематизация методических и информационных материалов, печать и сохранение на электронные носители (в том числе внешние) материалов и документов (календарный план, сценарные планы мероприятий, содержание и ресурсы мероприятий и т.п.), формирование и систематизация портфолио учителя (разработанные методические материалы, примеры успешных мероприятий и проектов, работы обучающихся и т.п.);

- **наличие комплекта нормативно-справочной информации:** каталог действующих нормативных документов по области учителя, справочная информация по области деятельности учителя (с возможностью актуализации материалов).

### **3.2. Программное обеспечение управления мобильным классом предусмотрено на всех пользователей данного класса:**

1. Демонстрация экрана преподавателя на некоторые или все компьютеры учащихся
2. Трансляция видеороликов с компьютера преподавателя на компьютеры учащихся
3. Преподаватель должен иметь возможность подключения к любому компьютеру учащегося в режиме просмотра его экрана или в режиме полного управления (мышь, клавиатура)
4. Возможность записи аудио- и видеороликов с экрана компьютера учащихся и преподавателя с целью их дальнейшего использования в учебном процессе
5. Возможность организации переговорной текстовой зоны между учащимися и преподавателем
6. Возможности передачи файлов с компьютера преподавателя на компьютеры учащихся, а также их последующий сбор из заданных каталогов
7. Возможность создания и проведения интерактивных тестов по любому предмету с использованием мультимедийных возможностей компьютера и получения отчета по тесту по каждому учащемуся и класса в целом
8. Возможность разбиения учебного класса на группы
9. Работа с ОС MS Windows, низкие требования к аппаратному обеспечению

Возможность автономной работы преподавателя с продуктом для подготовки учебных материалов (планы, записи, тесты), в том числе на домашних компьютерах, без необходимости дополнительной лицензии.

#### **Программное обеспечение по предметам**

#### **Программное обеспечение к Мобильному компьютерному классу ICLab для начальной школы**

содержит следующие основные компоненты:

- A) Поурочное планирование;
- B) Воспитательная работа;
- C) Раздел профессионала.

Каждый компонент представлен отдельным модулем, все модули объединены общим для всей программы интерфейсом.

A) Модуль ""Поурочное планирование"" предназначен для оптимизации ежедневной работы любого педагога-предметника по составлению поурочных планов. С помощью инструментов этого модуля появится возможность сократить время на выполнение формальной работы, высвободив его для творческого педагогического труда. Реализуется возможность активного включения различных мультимедиа объектов из широкого спектра источников в канву урока и предложены различные варианты их внедрения в учебный процесс.



В модуле реализуются следующие инструменты и функции:

а) возможность выбора одного из типовых макетов структуры организации урока (обязательно, наличие «пустого» макета);

б) возможность заполнения формы поурочного планирования, согласно выбранному макету и удовлетворяющей следующим требованиям:

- оформление идентификационной области (дата, класс, тема раздела, тема урока);

- оформление целеполагания занятия (цели и задачи урока);

- создание и заполнение учебными материалами поурочного плана с использованием шаблонов форм трёх типов:

Форма 1: Организация текстовых блоков

Форма 2: Организация графических блоков (включая слайд/шоу)

Форма 3: Организация блоков контроля (тесты, задачи-рассуждения, задачи-вычисления) с функциями проверки правильности решений.

в) возможность формирования на базе созданной электронной версии поурочного плана следующих типов итоговых документов: план проведения урока, комплект раздаточных материалов, комплект электронных наглядных материалов для различных видов учебной деятельности, файлы мультимедиа-объектов, для сохранения в соответствующих каталогах медиатеки педагога.

г) возможность вывода итоговых документов для последующего использования в учебном процессе: средствами функций печати, средствами функций сохранения на внешний носитель.

д) возможность формирования индивидуального электронного хранилища «Моя библиотека», поддержка и наполнение следующих корневых каталогов:

- «Уроки» - раздел для хранения поурочных планов педагога;

- «Задачи» - раздел для хранения базы заданий (тесты, задачи-рассуждения, задачи -вычисления);

- «Ссылки» - раздел для хранения адресов полезных для педагога Интернет-ресурсов(обязательно - создание аннотаций к сохраняемым адресам);

- «Тексты» - раздел для хранения текстовых блоков (определения, факты, полезные сведения, интересные исследования и пр.)

В) Модуль "Воспитательная работа" выполняет задачу интерактивного тайм-менеджера педагогов в вопросах планирования и проведения внеклассных и внеурочных мероприятий. Включает в себя материалы поддержки по различным видам воспитательной работы и позволяет формировать индивидуальный архив педагога (используется накопительная технология). В модуле реализованы следующие инструменты и функции: а) возможность формирования органайзера воспитательной работы и календаря классного руководителя, позволяющего реализовать следующие виды работ: составление календарных планов воспитательной работы; организация хранения рабочих документов классного руководителя.

б) возможность вывода документов электронного органайзера для последующего использования: средствами функций печати, средствами функций сохранения на внешний носитель.

в) возможность формирования и наполнения блока электронной методической базы для хранения: методических рекомендаций по вопросам воспитательной работы; примеров успешных проектов из опыта воспитательной работы; личный архив готовых проектов педагога.

С) Модуль ""Раздел профессионала"" содержит базовые материалы классической педагогики, каталог фундаментальных нормативных документов образовательного сегмента законодательства РФ, действующие в данный период, функционал для организации повышения квалификации педагога. Модуль имеет открытую архитектуру и инструменты для обновления и актуализации материалов.

В модуле реализованы следующие инструменты и функции:

- а) возможность доступа к каталогу Педагогической копилки; б) возможность доступа к каталогу нормативных документов;
- в) инструменты для пополнения каталога нормативных документов;
- г) возможность работы с материалами о повышении квалификации преподавателей; д) возможность дистанционного прохождения курсов повышения квалификации.

**2) Программное обеспечение** (версия преподавателя), интерфейс программы - русский, имеет следующие функции:

1. Возможность регистрации учеников
2. Возможность индивидуального и группового чата
3. Возможность создания и отправки экзамена на нетбуки учеников
4. Сбор выполненных экзаменационных работ и выставление оценки
5. Возможность проведения блиц-экзаменов
6. Воспроизведение экрана преподавателя на нетбуки учеников, с возможностью записи всех выполняемых действий с сохранением в ASF файл.
7. Возможность показа экрана выбранного ученика преподавателю и другим ученикам по сети.
8. Возможность демонстрации мультимедиа контента с компьютера учителя на нетбук ученика.
9. Возможность трансляции видео изображения с камеры преподавателя выбранному ученикам.
10. Возможность передача файлов на нетбук ученика
11. Контроль деятельности ученика, перехват управления
12. Возможность удаленной настройки нетбука ученика
13. Возможность удаленного выполнения приложения или команды
14. Возможность создания групп, для последующего группового обучения
15. Блокировка экранов, клавиатуры, мыши ученика
16. Удаленная перезагрузка и выключение ноутбуков учеников

**3) Программное обеспечение интерактивное учебное пособие Русский язык 1 класс**

включает в себя следующие темы:

**Развитие.**

Устная и письменная речь. Слово. Предложение. Текст. Слова, которые отвечают на вопросы кто? что? Слова, которые отвечают на вопросы какой? какая? какое? какие? Слова, которые отвечают на вопросы что делает? что делают?

**Звуки и буквы.**

Слово. Слог. Ударение. Русский алфавит. Гласные звуки и буквы, их обозначающие. Согласные звуки (твёрдые и мягкие, глухие и твёрдые) и буквы, их обозначающие. Непарные по твердости/мягкости и по глухости/звонкости согласные звуки (шипящие и сонорные) согласные звуки. Обозначение мягкости и твёрдости согласных звуков на письме. Звук [й] и способы его обозначения на письме. Буквы, не обозначающие звука (Ъ, Ъ)

**Орфография и пунктуация.**

Перенос слов. Правописание парных звонких и глухих согласных звуков на конце слова. Правописание парных звонких и глухих согласных звуков в середине слова. Правописание предлогов. Правописание имен собственных (имена, отчества, фамилии людей, клички животных). Гласные буквы после шипящих ЖИ-ШИ, ЧА-ЩА, ЧУ-ЩУ. Гласные буквы в ударных и безударных слогах (безударная гласная). Правописание

сочетаний ЧК, ЧН, НЧ, НЩ. Словарные слова.

**4) Программное обеспечение интерактивное учебное пособие Русский язык 2 класс (часть 1)** включает в себя следующие темы:

Слово, текст, предложение.

Слог. Слово. Перенос слов. Предложение. Связь слов в предложении. Текст. Связь предложений в тексте. Типы текста: описание и повествование.

**Звуки и буквы.**

Алфавит. Звуки и буквы русского алфавита. Обозначение мягкости и твёрдости согласных звуков на письме. Ударение. Ударные и безударные гласные.

**Орфография.**

Правописание буквосочетаний с шипящими звуками (ЖИ-ШИ, ЧА-ЩА, ЧУ-ЩУ; ЧК, ЧН, НЧ, РЩ, НЩ). Разделительные Ъ и Ь в словах. Правописание звонких и глухих согласных на конце и в середине слова. Ъ показатель мягкости согласных звуков. Правописание удвоенных согласных. Заглавная буква в именах собственных. Безударные гласные в корне слова.

**5) Программное обеспечение интерактивное учебное пособие Русский язык 2 класс (часть 2)** включает в себя следующие темы:

**Синтаксис и пунктуация.**

Словосочетание. Предложение. Типы предложений по цели высказывания: повествовательные, вопросительные, побудительные. Знаки препинания в конце предложений.

**Лексика.**

Антонимы, синонимы, омонимы.

**Состав слова.**

Родственные (однокоренные) слова. Корень. Состав слова.

**Части речи.**

Имя существительное. Слова, которые называют предметы. Глагол. Слова, которые называют действия предметов. Имя прилагательное. Слова, которые называют признаки предметов. Предлоги.

**6) Программное обеспечение интерактивное учебное пособие Русский язык 3 класс (часть 1)** включает в себя следующие темы:

**Слово, текст, предложение.**

Текст. Типы текста: описание, повествование и рассуждение.

**Состав слова.**

Корень. Однокоренные и родственные слова. Сложные слова и их правописание. Приставка. Приставки и предлоги. Окончание и основа. Суффикс. Разбор слов по составу.

**Орфография.**

Разделительные Ъ и Ь. Глухие и звонкие согласные в корне слова. Непроизносимые согласные в корне слова. Чередование согласных звуков в корне. Безударные гласные в корне слова. Удвоенные согласные в корне слова. Безударные гласные в приставках. Удвоенные согласные на стыке приставки и корня. Мягкий знак (ь) после шипящих на конце имён существительных. Правописание безударных гласных в окончаниях прилагательных. Правописание НЕ с глаголами

**7) Программное обеспечение интерактивное учебное пособие Русский язык 3 класс (часть 2)** включает в себя следующие темы:

**Части речи.**

Имя существительное. Одушевлённые и неодушевлённые имена существительные. Род имён существительных. Изменение имён существительных по числам и падежам. Склонение. Словообразование имён существительных. Местоимение как часть речи. Имя прилагательное. Имена прилагательные, близкие и противоположные по смыслу. Изменение имён прилагательных по родам и числам. Глагол. Изменение глаголов по

числам и временам. Неопределённая форма глагола. Наречие. Разбор частей речи по составу.

**Лексика.**

Значение слова. Толковый и фразеологический словари.

**Синтаксис и пунктуация.**

Типы предложений по цели высказывания и интонации. (повествовательные, вопросительные и побудительные; восклицательные и невосклицательные предложения). Связь слов в предложении. Словосочетание. Главные и второстепенные члены предложения. Предложения с однородными членами и знаки препинания в них. Простые и сложные предложения. Порядок разбора предложений по членам.

**8) Программное обеспечение интерактивное учебное пособие Русский язык 4 класс (часть 1)** включает в себя следующие темы:

**Звуки и буквы (повторение).**

Звук. Ударение. Фонетический разбор.

**Слово, текст, предложение.**

Типы текстов: описание, повествование, рассуждение. Изложения и сочинения.

**Синтаксис и пунктуация.**

Виды предложений по цели высказывания и интонации. Связь слов в предложении. Словосочетание. Главное и зависимое слово в словосочетании. Предложение с однородными членами с союзами и без союзов. Сложные предложения с союзами и, а, но. Предложения с прямой речью и знаки препинания в них. Связь слов в предложении. Синтаксический разбор.

**Лексика.**

Многочленные слова. Синонимы и антонимы.

**9) Программное обеспечение интерактивное учебное пособие Русский язык 4 класс (часть 2)**

включает в себя следующие темы:

**Части речи.**

Изменение существительных по падежам в единственном и множественном числе. Типы склонения имён существительных. Морфологический разбор имени существительного. Изменение имён прилагательных по числам и падежам. Морфологический разбор имени прилагательного. Неопределённая форма глагола. Спряжение глаголов. Личные окончания глаголов 1 и 2 спряжения. Морфологический разбор глагола. Местоимения.

**Орфография.**

Правописание безударных падежных окончаний имён существительных. Правописание Ъ после шипящих на конце имён существительных женского рода. Правописание безударных падежных окончаний имён прилагательных. Правописание Ъ после шипящих в глаголах 2-го лица единственного числа. Правописание безударных личных окончаний глаголов. Правописание НЕ с глаголами.

**10) Программное обеспечение интерактивное учебное пособие Литературное чтение 1 класс** включает в себя следующие темы:

Устное народное творчество. Русские народные сказки. Волшебные сказки. Русские народные сказки. Сказки о животных. Русские народные сказки. Бытовые сказки. Отличие авторских сказок от народных.

К. Чуковский, А.С. Пушкин, В. Сутеев.

**Поэтические страницы.**

Рифма. Поэтический язык. Сравнение. А. Барто, С.Я. Маршак.

**Рассказы для детей.**

Рассказы о животных. Рассказы о природе. Рассказы о детях

**Красивую речь приятно и слушать.**

Многочленные слова. Омонимы, синонимы, антонимы. Фразеологизмы

**11) Программное обеспечение интерактивное учебное пособие Литературное чтение 2класс (часть 1)** включает в себя следующие темы:  
Устное народное творчество народов России. Былины. Богатырские сказки. Сказы. Уральские сказки (П.П. Бажов).

**12) Программное обеспечение интерактивное учебное пособие Литературное чтение 2класс (часть 2)** включает в себя следующие темы:

**Поэтические страницы.**

Рифма. Метафора и олицетворение. Поэзия времён года. С.А. Есенин. Жанр миниатюры. Ю.И.Коваль, Г.М. Цыферов.

**Рассказы для детей.**

В.Ю. Драгунский, Н.Н. Носов, М.М. Пришвин, В.А. Осеева

**13) Программное обеспечение интерактивное учебное пособие Литературное чтение 3класс (часть 1)** включает в себя следующие темы:

Творчество народов мира. Басни И.А. Крылова. Басни Л.Н. Толстого. Поэтические страницы. Повести А.П. Гайдара.

**14) Программное обеспечение интерактивное учебное пособие Литературное чтение 3 класс (часть 2)** включает в себя следующие темы:

**Сказки зарубежных писателей.**

Х.К. Андерсен, Ш. Перро, Бр. Гримм

**Повесть-сказка в творчестве русских писателей.**

А.Н. Толстой, Ю.К. Олеша, А.М. Волков

**Повесть-сказка в творчестве зарубежных писателей.**

А. Милн, Дж. Родари, Э. Гофман

**Поэтические страницы.**

**15) Программное обеспечение интерактивное учебное пособие Литературное чтение 4класс (часть 1)** включает в себя следующие темы:

**Книги Древней Руси. Страницы старины седой.**

Славянские мифы и легенды. Мифы Древней Греции и Рима.

**Писатели и поэты 19 в.**

В.А. Жуковский. А.С. Пушкин. М.Ю. Лермонтов. В.Ф. Одоевский. А.Н. Погорельский. Н.А. Некрасов

**16) Программное обеспечение интерактивное учебное пособие Литературное чтение 4 класс (часть 2)** включает в себя следующие темы:

**Писатели и поэты 20 в.**

Л.Н. Толстой, А.А. Блок, И.А. Бунин, В. Катаев, К. Г. Паустовский. Поэтическая страница.

**Зарубежные писатели.**

Т. Янсон, А. Линдгрен

**Словари, справочники, энциклопедии.**

**17) Программное обеспечение интерактивное учебное пособие, Окружающий мир 1класс** включает в себя следующие темы:

**Человек и природа.**

Живая и неживая природа. Явления природы. Части растений. Деревья, кустарники, травы. Лиственные и хвойные растения. Комнатные растения. Насекомые. Птицы. Звери. Рыбы. Дикие животные. Домашние животные. Зимующие птицы. Перелетные птицы. Времена года - Осень. Времена года - Зима. Времена года - Весна. Времена года - Лето

**Человек и общество.**

Профессии. Наша Родина. Наша одежда. Средства связи. Средства массовой информации

**Правила безопасной жизни.**

Твое здоровье. Режим дня. Безопасность в квартире. Дорога в школу

**18) Программное обеспечение интерактивное учебное пособие, Окружающий мир 2класс (часть 1)** включает в себя следующие темы:

### **Человек и природа.**

Наша планета. Звёздное небо. Солнечная система. Путешествие в космос. Форма земной поверхности. Ориентирование на местности. Что такое погода. Тела и вещества. О науке. Водоёмы. В мире камня. Что такое энергия. Дикорастущие и культурные растения. Грибы. Красная книга. Растения. Красная книга. Животные. Ядовитые растения и грибы. Строение тела человека

**19) Программное обеспечение интерактивное учебное пособие, Окружающий мир 2 класс (часть 2)** включает в себя следующие темы:

#### **Человек и общество.**

Семья. Город и село. Наземный и подземный транспорт. Водный и воздушный транспорт. Мир искусства. Путешествие по музеям. Путешествие по Москве. Путешествие по Санкт-Петербургу. Народы России

Интерактивное наглядное пособие Окружающий мир 3 класс (часть 1) должно включать в себя следующие темы:

#### **Человек и природа.**

Организм человека. Опорно-двигательная система. Кровеносная система. Дыхательная система. Нервная система. Органы пищеварения. Органы чувств. Кожа. Круговорот веществ в природе. Тела, вещества, частицы. Полезные ископаемые. Оболочка планеты. Охрана природы. Почва. Воздух. Вода. Круговорот воды в природе. Земноводные. Ракообразные. Паукообразные. Разнообразие растений. Размножение животных

**20) Программное обеспечение интерактивное учебное пособие, Окружающий мир 3 класс (часть 2)** включает в себя следующие темы:

#### **Человек и общество.**

Экономика. Бюджет. Историческое время. Наше государство

#### **Правила безопасной жизни.**

Азбука безопасности. На улицах города

**21) Программное обеспечение интерактивное учебное пособие, Окружающий мир 4 класс (часть 1)** включает в себя следующие темы:

Экологическая система, или природное сообщество. Лес. Луг. Водоем. Переход одной экосистемы в другую. Искусственное природное сообщество - поле. Искусственное природное сообщество - сад. Растениеводство. Животноводство. Арктические пустыни. Тундра. Леса России. Тайга. Леса России. Смешанные и широколиственные леса. Степь. Пустыня. Субтропики. Природные зоны.

Закрепление. Подземные богатства. Земля-планета солнечной системы. План местности. Виды карт. Праздники России

**22) Программное обеспечение интерактивное учебное пособие, Окружающий мир 4 класс (часть 2)** включает в себя следующие темы:

Древние славяне. Древняя Русь. Страна городов. Защитники отечества. От Москвы до Московского государства. Россия во времена Московского государства. Петр I. Российская империя в XVIII веке. Отечественная война 1812 года. Россия на рубеже XIX-XX вв. Советский союз. Великая Отечественная война. Дорога в космос. Современная Россия

**23) Программное обеспечение интерактивное учебное пособие ОБЖ** включает в себя следующие темы:

Здоровье человека. Режим дня школьника. Тело человека. Как ухаживать за своим телом. Причины болезней человека. Физическая культура. Закаливание. Игры на свежем воздухе. Безопасное поведение на улице. Дорога от дома до школы. Правила поведения пешеходов. Правила поведения пассажиров. Номера телефонов экстренной помощи. Первая помощь при легких травмах. Правила обращения с огнем. Правила обращения с электричеством. Правила поведения в лесу.

**24) Программное обеспечение интерактивное учебное пособие**

## **Математика 1 класс**

включает в себя следующие темы:

### **Числа и величины. Арифметические действия.**

Свойства предметов. Подготовка к изучению чисел. Порядковый и количественный счёт. Пространственные представления. Вверх. Вниз. Налево. Направо. Временные понятия. Увеличить. Уменьшить. Числа от 1 до 10. Сложение и вычитание в пределах 10.

9-10. Числа от 11 до 20. Сложение и вычитание в пределах 20. На сколько больше? На сколько меньше? Компоненты сложения. Компоненты вычитания. Переместительное и сочетательное свойства сложения. Равенства и неравенства. Компоненты задачи. Типы задач. Решение задач. Прямые и обратные задачи. Решение задач, выраженных в косвенной форме. Геометрические фигуры. Величины. Длина. Величины. Объем. Литр. Величины. Масса. Килограмм. Уравнения. Виды углов. Прямой угол.

**25) Программное обеспечение интерактивное учебное пособие Математика 2 класс (часть 1)** включает в себя следующие темы:

### **Числа и величины. Арифметические действия.**

Счет десятками. Числа от 11 до 100. Сложение и вычитание в пределах 100. Сложение и вычитание без перехода через десяток. Сложение и вычитание с переходом через десяток. Сложение и вычитание в столбик без перехода через десяток. Сложение и вычитание в столбик с переходом через десяток. Числовые выражения. Проверка сложения и вычитания. Решение уравнений. Единицы измерения стоимости. Единицы измерения времени. Конкретный смысл действия умножения. Умножение и деление. Компоненты умножения и деления. Переместительное свойство умножения. Умножение и деление на 2, 3, 4. Умножение и деление на 5, 6, 7. Умножение и деление на 8, 9. Трёхзначные числа. Сложение и вычитание трёхзначных чисел

**26) Программное обеспечение интерактивное учебное пособие Математика 2 класс (часть 2)** включает в себя следующие темы:

### **Работа с текстовыми задачами. Пространственные отношения. Геометрические фигуры. Геометрические величины.**

Решение задач. Объёмные фигуры. Периметр многоугольника. Площадь прямоугольника и квадрата. Единицы измерения длины

**27) Программное обеспечение интерактивное учебное пособие Математика 3 класс (часть 1)** включает в себя следующие темы:

### **Числа и величины. Арифметические действия.**

Числа от 1 до 100. Однозначные, двузначные и трёхзначные числа. Решение уравнений. Табличное умножение и деление. Письменное умножение и деление на однозначное число. Внетабличное умножение и деление. Деление с остатком. Порядок выполнения действий. Доли. Единицы измерения времени. Трёхзначные числа. Числа от 1 до 1000. Сложение и вычитание трёхзначных чисел. Обозначение чисел римскими цифрами.

**28) Программное обеспечение интерактивное учебное пособие Математика 3 класс (часть 2)** включает в себя следующие темы:

### **Работа с текстовыми задачами. Пространственные отношения. Геометрические фигуры. Геометрические величины.**

Решение задач. Геометрические фигуры. Площадь. Круг. Окружность (центр, радиус, диаметр).

**29) Программное обеспечение интерактивное учебное пособие Математика 4 класс (часть 1)** включает в себя следующие темы:

### **Числа и величины. Арифметические действия.**

Числа от 1 до 1000. Числа, которые больше 1000. Доли. Решение уравнений. Письменные приемы деления многозначных чисел. Среднее арифметическое.

**30) Программное обеспечение интерактивное учебное пособие Математика 4 класс (часть 2)** включает в себя следующие темы:



**Работа с текстовыми задачами. Пространственные отношения. Геометрические фигуры. Геометрические величины.**

Скорость. Время. Расстояние. Геометрические фигуры. Угол. Именованные числа. Площадь. Оценка суммы и разности. Решение неравенства.

**31) Программное обеспечение интерактивное учебное пособие Трудовое обучение**

включает в себя следующие темы:

Подготовка рабочего места при работе с бумагой. Приемы сгибания и складывания бумаги и картона. Разметка деталей по трафарету и шаблону. Разметка деталей циркулем и линейкой. Разметка деталей складыванием. Приемы наклеивания бумаги. Получение геометрических фигур складыванием и вырезанием. Получение пятиугольника и шестиугольника из квадрата. Получение геометрических фигур циркулем. Аппликация. Летающие модели из бумаги. Работа с пластилином. Изделия из пластилина. Приемы работы с природными материалами и изделия из них. Приемы работы с текстильными материалами и изделия из них. Виды швов. Работа сконструктором.

Вышеперечисленные пособия (пункты 3-31) должны содержать:

- объекты визуальной информации (разнообразные интерактивные иллюстрации с выделением или увеличением отдельных фрагментов, анимации, демонстрирующие различные понятия, действия и т.д.)
  - практический тренинг (большое разнообразие интерактивных заданий)
  - тестовую систему контроля знаний учащихся
  - дополнительную информацию (справочные материалы со звуковыми комментариями)
- Пособия должны иметь возможность использоваться при работе с любыми учебниками(программами), входящими в федеральный перечень.

При создании пособий должны быть учтены возрастные и психологические особенности восприятия учащихся младшей школы: любознательность, эмоциональность.

**32) Программное обеспечение наглядное пособие к интерактивным системам Математика 1 класс** содержит не менее 8 электронных таблиц:

1. Состав числа.
2. Точка, луч, линия.
3. Равенства.
4. Неравенства.
5. Многоугольники.
6. Компоненты сложения.
7. Решение задач.
8. Компоненты вычитания.

**33) Программное обеспечение наглядное пособие к интерактивным системам Математика 2 класс** содержит не менее 8 электронных таблиц:

1. Сложение с переходом через десяток.
2. Вычитание с переходом через десяток.
3. Прямые и обратные задачи.
4. Углы.
5. Умножение.
6. Компоненты умножения.
7. Компоненты деления.
8. Цена, количество, стоимость.

**34) Программное обеспечение наглядное пособие к интерактивным системам Математика 3 класс** содержит не менее 8 электронных таблиц:

1. Увеличение и уменьшение чисел.
2. Уравнения.
3. Действия с числом нуль.
4. Умножение и деление суммы на число.
5. Деление с остатком.
6. Периметр и площадь многоугольника.
7. Письменное умножение.
8. Письменное деление.

**35) Программное обеспечение наглядное пособие к интерактивным системам Математика 4 класс** содержит не менее 8 электронных таблиц:

1. Доли.
2. Умножение и деление числа на произведение.
3. Сложение и вычитание величин.
4. Умножение и деление величин.
5. Письменное умножение на двузначное число.
6. Письменное умножение на трехзначное число.
7. Приемы письменного деления с остатком.
8. Скорость, время, расстояние.

**36) Программное обеспечение наглядное пособие к интерактивным системам поустным приемам сложения и вычитания в пределах сотни** содержит не менее 4 электронных таблиц:

1. Образование и название чисел второго десятка. 2. Сложение чисел до 100. 3. Вычитание чисел до 100. 4. Приемы устных вычислений.

**37) Программное обеспечение наглядное пособие к интерактивным системам по порядку действий** содержит не менее 3 электронных таблиц:

1. Порядок действий в выражениях без скобок. 2. Порядок действий в выражениях со скобками. 3. Порядок действий.

**38) Программное обеспечение наглядное пособие к интерактивным системам по умножению и делению** содержит не менее 8 электронных таблиц:

1. Умножение и деление. 2. Таблица умножения и деления. 3. Умножение и деление с единицей и нулем. 4. Деление с остатком. 5. Приемы внетабличного умножения. 6. Приемы внетабличного деления двузначного числа на однозначное.

7. Деление на двузначное число. 8. Решение задач.

**39) Программное обеспечение наглядное пособие к интерактивным системам по простым задачам** содержит не менее 2 электронных таблиц:

1. Что такое задача. 2. Решение задач.

**40) Программное обеспечение наглядное пособие к интерактивным системам по геометрическим фигурам и величинам** содержит не менее 9 электронных таблиц:

1. Точки. Линии. Многоугольники. 2. Периметр многоугольника. 3. Площадь геометрических фигур. 4. Угол. Виды углов. 5. Величины. 6. Единицы времени. 7. Единицы длины. 8. Единицы массы. 9. Единицы площади. 9. Скорость, время, расстояние.

**41) Программное обеспечение наглядное пособие к интерактивным системам по однозначным и многозначным числам** содержит не менее 7 электронных таблиц:

1. Свойства предметов. 2. Нумерация чисел первого десятка. 3. Десяток. 4. Компоненты сложения и вычитания. 5. Таблица разрядов и классов. 6. Умножение на однозначное число. 7. Деление на однозначное число.

**42) Программное обеспечение наглядное пособие к интерактивным системам с математическими таблицами для начальной школы** содержит не менее 9 электронных таблиц:

1. Таблица Пифагора. 2. Таблица умножения. 3. Таблица классов и разрядов. 4. Таблица зависимости между величинами: скорость-время-расстояние, цена, количество, стоимость. 5. Таблица "свойства суммы, разности, произведения, частного". 6. Таблица мер длины. 7. Таблица мер веса. 8. Таблица измерения площадей. 9. Таблица метрических мер.

**43) Программное обеспечение наглядное пособие к интерактивным системам для изучения русского алфавита** содержит не менее 4 электронных таблиц:

1. Русский алфавит. 2. Русский алфавит с названиями букв. 3. Русский алфавит. Прописи. 4. Русский алфавит в картинках.

**44) Программное обеспечение наглядное пособие к интерактивным системам по основным правилам и понятиям 1-4 класс** содержит не менее 7 электронных таблиц:

1. Части речи. 2. Состав слова. 3. Члены предложения. 4. Образец фонетического разбора.

5. Алфавит. 6. Приставки. 7. Суффиксы.

**45) Программное обеспечение наглядное пособие к интерактивным системам по русскому языку 1 класс** содержит не менее 10 электронных таблиц:

1. Правописание предлогов. 2. Гласные звуки и буквы. 3. Согласные звуки. 4. Правописание согласных в корне.

5. Правописание безударных гласных в корне. 6. Члены предложения. 7. Гласные после шипящих.

8. Сочетания букв.

9. Перенос слова. 10. Правописание парных согласных звуков в конце слова

**46) Программное обеспечение наглядное пособие к интерактивным системам порусскому языку 2 класс** содержит не менее 8 электронных таблиц:

1. Части речи. 2. Разделительный ь. 3. Разбор слова по составу. 4. Однокоренные слова и формы одного и того же слова. 5. Правописание приставок 6. Безударные гласные в корне слова. 7. Парные согласные в середине слова. 8. Связь слов в предложении

**47) Программное обеспечение наглядное пособие к интерактивным системам порусскому языку 3 класс** должно содержать не менее 10 электронных таблиц:

1. Мягкий знак после шипящих. 2. Правописание непроизносимых согласных в корне. 3. Род и число имен существительных. 4. Род имен прилагательных. 5. Число имен прилагательных. 6. Правописание окончаний имен прилагательных. 7. Правописание НЕ с глаголами. 8. Части речи. 9. Разделительный Ъ знак. 10. Второстепенные и главные члены предложения

**48) Программное обеспечение наглядное пособие к интерактивным системам по русскому языку 4 класс** содержит не менее 10 электронных таблиц:

1. Три склонения имен существительных. 2. Падежи. 3. Окончания имен существительных.

4. Как определить спряжение глагола. 5. Местоимение, склонение личных местоимений 3-го лица.

6. Склонение личных местоимений 1-го и 2-го лица с предлогами. 7. Склонение личных местоимений 3-го лица с предлогами. 8. Мягкий знак после шипящих. 9. Однородные члены предложения. 10. Окончания глаголов

**49) Программное обеспечение наглядное пособие к интерактивным системам, по словарным словам,** содержит не менее 8 электронных таблиц:

1. Словарные слова с непроверяемыми гласными 1. 2. Словарные слова с непроверяемыми гласными 2. 3. Словарные слова с непроверяемыми гласными 3. 4. Словарные слова с двойными согласными. 5. Словарные слова с непроверяемыми согласными. 6. Словарные слова. Проверь себя.

7. Словарные слова. Проверь себя. 8. Словарные слова. Проверь себя.

**51) Программное обеспечение наглядное пособие к интерактивным системам для изучения звуков и букв русского алфавита** содержит не менее 2 электронных таблиц:

1. Гласные звуки и буквы. 2. Согласные звуки и буквы.

**52) Программное обеспечение наглядное пособие к интерактивным системам по обучению грамоте 1 класс** содержит не менее 16 электронных таблиц:

1. Предложение. Слово. Слог. Ударный слог. 2. Звуки гласные и согласные. 3. Гласные буквы А, Я. 4. Согласные буквы М, Н, Л, Р. 5. Гласные буквы И, Ы. 6. Гласные буквы О, Ё. 7. Согласные буквы Г, К. 8. Гласные буквы У, Ю.

9. Согласные буквы З, С. 10. Гласные буквы Э, Е. 11. Согласные буквы Д, Т. 12. Согласные буквы Б, П.

13. Согласные буквы В, Ф. 14. Согласные буквы Ж, Ш. 15. Согласные буквы Щ, Ч, Х, Ц, Й. 16. Буквы Ъ, Ь.

**53) Программное обеспечение наглядное пособие к интерактивным системам по обучению грамоте 2 класс** содержит не менее 16 электронных таблиц:

1. Буквы русского алфавита. 2. Гласные звуки и буквы. 3. Согласные звуки и буквы 4. Буквы Ъ и Ь.

5. Сочетания ЖИ и ШИ. 6. Сочетания ЧА и ЩА. 7. Сочетания ЧУ и ЩУ. 8. Слово. Слог. Ударение.

9. Перенос слов. 10. Слово. Предложение. Текст 11. Слова, слова, слова... 12. Большая буква в именах, отчествах и фамилиях людей

13. Большая буква в кличках животных. 14. Большая буква в названиях стран, городов, деревень, улиц, рек, морей.

15. Звуки и буквы русского алфавита. 16. Памятка для второклассника.

**54) Программное обеспечение наглядное пособие к интерактивным системам полилитературному чтению 1 класс** содержит не менее 16 электронных таблиц:

1. Малые жанры фольклора. 2. Народные сказки. 3. Литературные (авторские) сказки. 4. Сказки писателей России.

5. Сказки зарубежных писателей. 6. Самуил Яковлевич Маршак. 7. Корней Иванович Чуковский. 8. Владимир Григорьевич Сутеев. 9. Евгений Иванович Чарушин. 10. Виталий Валентинович Бианки. 11. Агния Львовна Барто. 12. Книги о детях. 13. Читаем о животных. 14. Читаем о родной природе. 15. О Родине и родной природе. 16. По страницам любимых книг.

**55) Программное обеспечение наглядное пособие к интерактивным системам полилитературному чтению 2 класс** содержит не менее 16 электронных таблиц:

1. О тебе, моя Родина. 2. Фольклор народов России. 3. Малые жанры фольклора 4. Фольклор народов мира.

5. Народные сказки. 6. Русские народные волшебные сказки. 7. Сказки народов России. 8. Литературные сказки.

9. Сказки писателей России 10. Сказки зарубежных писателей. 11. Стихи о родной природе. 12. О детях и для детей

13. О наших друзьях животных. 14. О Родине и родной природе. 15. Волшебный мир сказок. 16. По страницам любимых книг.

**56) Программное обеспечение наглядное пособие к интерактивным системам по литературному чтению 3 класс** содержит не менее 16 электронных таблиц:

1. На острове Буяне. Фольклор. 2. Какие бывают загадки. 3. Пословицы. 4. Сказки народные и литературные.

5. Иван Андреевич Крылов. 6. Александр Сергеевич Пушкин. 7. Иван Сергеевич Тургенев.

8. Стихи русских поэтов о родной природе. 9. Лев Николаевич Толстой. 10. Стихи о Родине. 11. Читаем о братьях наших меньших. 12. Читаем о детях и для детей. 13. Зарубежные сказочники. 14. Книги о животных. 15. Писатели детям. 16. По страницам любимых книг.

**57) Программное обеспечение наглядное пособие к интерактивным системам полилитературному чтению 4 класс** содержит не менее 16 электронных таблиц:

1. Крупицы народной мудрости. 2. Страницы старины седой. 3. Мифы народов мира. 4. Басни и баснописцы.

5. Книги, книги, книги. 6. Василий Андреевич Жуковский. 7. Александр Сергеевич Пушкин. 8. Михаил Юрьевич Лермонтов. 9. Русские писатели XIX века. 10. Родные поэты. 11. Писатели XX в. детям. 12. Зарубежные писатели.

13. Очерки и воспоминания. 14. Книги о путешествиях и приключениях. 15. Словари, справочники, энциклопедии. 16. В мире книг.

**58) Программное обеспечение наглядное пособие к интерактивным системам поокружающему миру 1 класс** содержит не менее 15 электронных таблиц:

1. Комнатные цветы. Уход за комнатными цветами. 2. Садовые цветы. 3. Части растений.

4. Насекомые. Части тела. 5. Рыбы. Части тела. 6. Птицы. Части тела. 7. Звери. Части тела. 8. Земля. Луна. 9. Наша страна. 10. Динозавры. 11. Зимующие птицы. 12. Перелетные птицы. 13. Дикие звери. 14. Домашние животные. 15. Знакомство с компьютером.

**59) Программное обеспечение наглядное пособие к интерактивным системам поокружающему миру 2 класс** содержит не менее 15 электронных таблиц:

1. Живая и неживая природа. Зима. 2. Живая и неживая природа. Весна. 3. Живая и неживая природа. Лето. 4. Живая и неживая природа. Осень. 5. Деревья, кустарники, травы. 6. Красная книга. Растения. 7. Красная книга. Животные.

8. Явления природы в живой и неживой природе. 9. Ориентирование. Стороны

горизонта. 10. Водный и воздушный транспорт. 11. Наземный и подземный транспорт. 12. Ядовитые растения и грибы. 13. Строение тела человека.

14. Путешествие в космос. 15. Кладовые земли

**60) Программное обеспечение наглядное пособие к интерактивным системам по окружающему миру 3 класс** содержит не менее 15 электронных таблиц:

I. Тела. Вещества. Частицы. 2. Круговорот воды в природе. 3. Связи в живой природе. 4. Цепи питания. 5. Черви, моллюски, иглокожие, ракообразные. 6. Паукообразные, земноводные, пресмыкающиеся. 7. Размножение и развитие животных. 8. Водоросли, мхи, папоротники. 9. Грибы.

10. Распространение семян. Развитие растения из семени.

II. Животноводство. 12. Растениеводство. 13. Скелет. Мышцы. 14. Деньги. 15. Природа во опасности

**61) Программное обеспечение наглядное пособие к интерактивным системам по окружающему миру 4 класс** содержит не менее 15 электронных таблиц:

1. Зона Арктических пустынь. 2. Тундра. 3. Тайга. 4. Смешанные и широколиственные леса. 5. Зона степей. 6. Пустыня. 7. У Черного моря. 8. Природное сообщество - луг. 9. Природное сообщество - река. 10. Природное сообщество - болото. 11. Кого можно встретить в саду. 12. Поверхность нашего края. 13. Солнечная система. Планеты. 14. Созвездия. 15. Великие имена России

**62) Программное обеспечение наглядное пособие к интерактивным системам для изучения летних и осенних изменений в природе** содержит не менее 13 электронных таблиц:

1. Живая и неживая природа. 2. Виды термометров. 3. Изменение температуры воздуха. 4. Части растения.

5. Плоды и семена. 6. Травянистые растения, цветение растений. 7. Ярусы леса. 8. Хвойные и лиственные растения.

9. Грибы. 10. Дикие и домашние животные. 11. Питание диких и домашних животных. 12. Насекомые. 13. Перелетные и зимующие птицы.

**63) Программное обеспечение наглядное пособие к интерактивным системам для изучения символов и понятий** содержит не менее 8 электронных таблиц:

1. Алфавит. 2. Числа. 3. Контрасты. 4. Цвета. 5. Дорожные знаки. 6. Форма. 7. Пирамиды здоровья. 8. Время.

**64) Программное обеспечение наглядное пособие к интерактивным системам по основам безопасности жизнедеятельности 1-4 класс** содержит не менее 10 электронных таблиц:

1. Куда и как обращаться за помощью. 2. Незнакомый человек. 3. Правила перехода проезжей части. 4. Общественный транспорт. 5. Правила поведения в природных условиях (в лесу).

6. Правила поведения при пожаре в доме.

7. Правила поведения при стрельбе и угрозе взрыва. 8. Личная гигиена школьника. 9. Правила поведения на водоемах летом. 10. Правила поведения на водоемах зимой.

**65) Программное обеспечение наглядное пособие к интерактивным системам по безопасному поведению школьников** содержит не менее 5 электронных таблиц:

1. Дорожные знаки и дорожная разметка. 2. Безопасность в школе и в квартире. 3. Как уберечься от травм в быту.

4. Что делать, если захватили в заложники. 5. Первая медицинская помощь при ушибах и небольших травмах.

**66) Программное обеспечение наглядное пособие к интерактивным системам по английскому языку (часть 1)** содержит не менее 9 электронных таблиц:

1. Множественное число существительных (1). 2. Множественное число

существительных (2). 3. Притяжательный падеж существительных. 4. Личные и притяжательные местоимения. 5. Указательные местоимения. 6. Исчисляемые и неисчисляемые существительные. 7. Степени сравнения прилагательных (общее правило). 8. Степени сравнения прилагательных (особые случаи). 9. Числительные

**67) Программное обеспечение наглядное пособие к интерактивным системам по английскому языку (часть 2)** содержит не менее 8 электронных таблиц:

1. Глагол be 2. Глагол be в вопросах. 3. Глагол be в отрицательных предложениях 4. Глагол have. 5. Глагол have в вопросах. 6. Глагол have в отрицательных предложениях. 7. Глагол can 8. Глагол must

**68) Программное обеспечение наглядное пособие к интерактивным системам по английскому языку (часть 3)** содержит не менее 15 электронных таблиц:

1. Present Simple (Present Indefinite). 2. Present Simple (Present Indefinite). 3. Future Simple (Future Indefinite). 4. Present Progressive (Present Continuous). 5. Present Progressive (Present Continuous). 6. Present Progressive. Present Simple

7. Сокращенные формы 8. Неправильные глаголы (1). 9. Неправильные глаголы (2) 10. Глагол в прошедшем времени. 11. Past Simple (Past Indefinite) 12. Вопросы. 13. Past Simple (Past Indefinite)

14. Отрицательные предложения

15. There is / There are (Present Simple)

**69) Программное обеспечение наглядное пособие к интерактивным системам по английскому языку (часть 4)** содержит не менее 8 электронных таблиц:

1. Общий вопрос 2. Краткие ответы. 3. Общие и альтернативные вопросы 4. Вопросительные слова. 5. Специальный вопрос. 6. Вопрос к подлежащему. 7. Ответ на вопрос к подлежащему. 8. Отрицательные предложения

**70) Программное обеспечение наглядное пособие к интерактивным системам поведению в цветоведении** содержит не менее 16 электронных таблиц:

1. Цвета и гуашь. 2. Палитра. 3. Ахроматические цвета. 4. Основные и смешанные цвета.

5. Теплые цвета. 6. Холодные цвета. 7. Разделы. 8. Затемнения. 9. Потускнения. 10. Светотени. 11. Цвет в перспективе. 12. Контрастные цвета. 13. Ньюансовые цвета. 14. Колорит. 15. Символика цвета.

16. Цвет в геральдике.

**71) Программное обеспечение наглядное пособие к интерактивным системам по основам декоративно-прикладного искусства** содержит не менее 12 электронных таблиц:

1. Стилизация. 2. Композиция орнамента. 3. Дымковские игрушки. 4. Гжель. 5. Хохломская роспись. 6. Деревянные игрушки. 7. Павлопосадские платки. 8. Вологодское кружево. 9. Аппликация. 10. Коллаж. 11. Витраж. 12. Мозаика.

**72) Программное обеспечение наглядное пособие к интерактивным системам по музыке** содержит не менее 10 электронных таблиц:

1. Нотный стан - нотосолец. 2. Фортепиано. Звуки низкие, средние, высокие. 3. Динамика. Диапазон. 4. Темп. 5. Длительность звука. Пауза. 6. Доли. Такт. Размер. 7. Музыкальные жанры. 8. Музыкальные формы. 9. Музыкальные инструменты симфонического оркестра. Тембр. 10. Народные музыкальные инструменты.

**73) Программное обеспечение наглядное пособие к интерактивным системам по технологии** содержит не менее 8 электронных таблиц:

1. Подготовка рабочего места. 2. Способы разметки деталей. 3. Приемы сгибания и складывания бумаги, картона.

4. Приемы наклеивания бумаги. 5. Приемы работы ножницами. 6. Правила и приемы безопасной работы резакром

7. Правила и приемы безопасной работы с колющими инструментами. 8. Приемы разметки по чертежу.

Вышеперечисленные наглядные пособия (пункты 32-73) представляют из себя комплект электронных таблиц с не менее чем 5 проверочными заданиями к каждой таблице. Пособия должны обеспечивать следующий функционал:

- Масштабирование. Для каждой таблицы должна быть предусмотрена возможность многократного увеличения произвольного фрагмента;
- Рисование должно обеспечивать произвольные подрисовки и стирание поверх изображения на таблице, а также на белом фоне (виртуальная доска).
- Задачник. Для каждой таблицы должна быть представлена подборка тестовых заданий с проверкой правильности ответа.

В комплекте предусмотрено руководство пользователя в электронном виде

#### **Программное обеспечение для обучающихся к Мобильному компьютерному классу ICLab для начальной школы**

содержит следующие основные компоненты:

На нетбуке предустановлена и настроена клиентская часть ПО для коллективной работы с классом. Интерфейс программы - русский. Обеспечивает работу в локальных сетях. Программное обеспечение (версия ученика) имеет следующие функции:

1. Возможность подключения к преподавателям, которые находятся в сети
2. Функция запроса помощи
3. Возможность отправки текстового сообщения преподавателю
4. Возможность отправки файлов (выполненных заданий) преподавателю
5. Электронная справка о программе на русском языке

#### **Программный комплекс для закрепления и контроля знаний по математике, русскому языку, окружающему миру и развития логического мышления, памяти и внимания.**

Программная среда включает в себя набор интерактивных учебно-дидактических игр для закрепления знаний и навыков по основным предметам начальной школы с 1 по 4 классы: основы грамоты и русский язык, математика, окружающий мир, а также специальный раздел с развивающими играми для тренировки мышления и сообразительности, внимания, памяти. Каждое задание должно быть снабжено звуковыми и письменными инструкциями и подсказками. Всего в программе должно быть представлено не менее 1000 игровых заданий разного уровня сложности. Вариативность, многоуровневость и содержательность заданий должны обеспечивать прочность усваиваемых знаний, игровые элементы должны поддерживать интерес и формировать учебную мотивацию.

При выполнении учебно-дидактических игр учащихся должны сопровождать виртуальные сказочные герои, при этом у ученика должна быть возможность выбора своего героя. Задания программы должны отличаться следующими функциональными особенностями и возможностями для учащихся:

- возможность выполнять вдвоем одно игровое упражнение,
- письменные и звуковые инструкции, подсказки в каждой игре,
- просмотр текущего рейтинга,
- визуальное отображение количества правильных и ошибочных действий,
- работа над ошибками и возможность исправить ошибки.

В программе присутствует специальный модуль, который организует сохранение статистических результатов, ведение рейтингов учащихся.

Программа включает:

- готовые уроки с наборами игровых учебных упражнений для отработки ключевых тем, изучаемых в 1 классе:
- Времена года
- Разнообразие животных
- Земля и Солнце



- Разнообразие растений
  - Охрана природы и др.
  - Алфавит
  - Гласные и согласные
  - Разделение слов на слоги
  - Расстановка ударения и др.
  - Нумерация и счет
  - Сложение и вычитание
  - Решение задач в одно действие
  - Сравнение чисел и др.
- готовые уроки с наборами игровых учебных упражнений для отработки ключевых тем, изучаемых во 2 классе:
- Живая, неживая природа
  - Сезонные явления
  - Вещества и их свойства
  - Стороны горизонта
  - Карта мира и др.
  - Разбор предложений
  - Состав слова
  - Правописание в корне
  - Существительное
  - Прилагательное и др.
  - Единицы длины
  - Счет в пределах 100
  - Задачи в два действия
  - Умножение и деление
  - Решение уравнений и др.
- готовые уроки с наборами игровых учебных упражнений для отработки ключевых тем, изучаемых в 3 классе:
- Круговорот жизни
  - Цепи питания
  - Вода и воздух
  - Грибы
  - Организм человека
  - Основы гигиены и др.
  - Морфемный разбор
  - Склонение прилагательных
  - Местоимения
  - Правописание глаголов и др.
  - Таблица умножения
  - Счет в пределах 1000
  - Площадь фигуры
  - Выражения с 2-3 действиями и др.
- готовые уроки с наборами игровых учебных упражнений для отработки ключевых тем, изучаемых в 4 классе:
- Солнечная система
  - Природные зоны
  - Полезные ископаемые
  - Древняя Русь
  - Государственное устройство России и др.
  - Спряжение глаголов
  - Наречие

- Личные местоимения
- Числительные
- Правописание частей речи и др.
- Свойства сложения
- Приемы умножения и деления
- Счет в пределах 10000
- Решение уравнений
- Задачи на скорость и др.

**Программный развивающий межпредметный комплекс - творческая познавательная среда для начального школьного образования.**

Программа позволяет эффективно организовывать творческую индивидуальную работу учащихся начальной школы в компьютерном классе на уроках различных дисциплин и дополнительных занятиях. Программа представляет собой набор интерактивных мастерских с различным контентным наполнением, в которых дети смогут конструировать, моделировать, выполнять разные виды продуктивной деятельности.

Программа имеет несколько уровней сложности. Особенности интерфейса должны меняться в зависимости от выбранного уровня сложности, учитывать пользовательские умения и психофизиологические особенности возраста.

Контентное наполнение интерактивных мастерских должно содержать следующие компоненты:

1. Конструктор для работы с виртуальным природным материалом по разным видам деятельности, включающий разнообразные элементы для конструирования и моделирования из природных форм (листья, палочки, шишки, орехи, ракушки, ягоды, семечки и др.) и предназначенный как для решения оригинальных задач по художественно-декоративному и изобразительному творчеству, так и для ознакомления с окружающим миром.

2. Мастерская для решения задач по художественному творчеству и дизайну, включающая абстрактные элементы для составления различных орнаментов, орнаментальный «цветочный» материал и другие элементы различных характерных форм (цветы, листочки, стебельки, фигурки, характерные элементы орнамента и др.).

3. Конструктор для работы с геометрическим материалом, ориентированный на решение задач по конструированию, математике, логике, на осуществление логических игр по типу

«Монгольская игра», «Танграм», «Колумбово яйцо», «Путешествие» и т.п. Третья мастерская должна включать в себя разные геометрические элементы по конструированию (квадрат, круг, прямоугольник, треугольник, овал, арка, купол и др.), а также контурные фигуры домов и замков (для организации логической игры «Танграм»).

4. Мастерская для изучения народных промыслов России - Дымка, Городец, Гжель, Хохлома и др., содержащая характерные для каждого из них элементы росписи и формы, позволяющая учащимся создавать собственные композиции в народном стиле и способствующая развитию их художественно-декоративной деятельности в русле сохранения культурных традиций.

5. Конструктор для создания театра кукол из бумаги. Задача мастерской должна заключаться в возможности создания индивидуального образа персонажа на заданной развертке с последующим выводом на печать. Для этой цели учащимся должны предлагаться различные характерные элементы для создания задуманного образа куклы-человека или куклы-животного: глаза, рты, носы, прически, головные уборы, лапы, хвосты и др., а также элементы декора для украшения одежды кукол. Предлагаемые развертки должны быть подобраны таким образом, чтобы после распечатки их можно было вырезать, склеить и получить объемную куклу для проведения игры в театр.

Интерактивный интерфейс мастерских программы должен позволять выполнять следующие действия с элементами для творчества, конструирования:

- изменение размера;
- перемещение по рабочей области экрана;
- изменение цвета;
- поворот;
- симметричное отражение, изменение взаиморасположения, наложение; - удаление. Интерактивное меню каждой мастерской должно предоставлять следующие возможности:

- изменение уровня сложности работы;
- сохранение созданных работ в альбом;
- открытие для работы ранее сохраненных работ из альбома;
- вывод материала на печать.

Программное обеспечение - обучающий тренажер на правила русского языка для 1-4 классов начальной школы.

**Программа, предназначенная для повышения грамотности письма и изучения правил русской орфографии и пунктуации в объеме начальной школы,** обеспечивает следующие возможности:

- изучение учащимися применения правил русской орфографии и пунктуации на практике
- проведение диагностики знаний учащихся,
- скорректировать знания учащихся,
- повторение и закрепление полученных знаний.

Материал структурирован в соответствии с учебными классами и темами, включенными в государственный стандарт образования. По каждой теме в 1-4 классе должно быть представлено несколько блоков заданий, или «вариантов». Каждый «вариант», или блок, должен содержать несколько экранов с заданиями, включающими фразы с несколькими точками контроля - орфограммами или пунктуационными единицами. Число заданий в упражнении и точек контроля должно быть различным, в зависимости от возраста учащихся, на который они рассчитаны.

Необходимо обеспечить предоставление заданий по следующим темам: • Мягкий знак на конце слова.

- Мягкий знак в середине слова.
- Правописание ЖИ, ШИ.
- Правописание ЧА, ЩА.
- Правописание ЧУ, ЩУ.
- Правописание безударных гласных.
- Правописание звонких и глухих согласных.
- Большая буква в именах и фамилиях.
- Большая буква в кличках животных.
- Большая буква в названиях.
- Правописание приставок и предлогов.
- Разделительный мягкий знак.
- Слова с двойными согласными.
- Знаки препинания в конце предложения.
- Правописание звонких и глухих согласных на конце слова.
- Правописание звонких и глухих согласных перед согласными.
- Правописание безударных гласных в корне слова.
- Правописание непроизносимых согласных.
- Гласные и согласные в приставках.
- Разделительный твердый знак.
- Мягкий знак на конце существительных после шипящих.
- НЕ с глаголами.
- Запятые при однородных членах. Правописание падежных окончаний имен

существительных.

- Правописание окончаний имен прилагательных.
- Правописание местоимений с предлогами.
- Правописание глаголов во 2-м лице единственного числа настоящего времени.
- Правописание безударных окончаний личных глаголов.
- Правописание гласной перед Л в прошедшем времени глагола.

Кроме того, в программу должны быть включены блоки заданий на знание непроверяемых написаний в соответствии с возрастными нормами и отдельный блок для повторения материала. Варианты заданий на какую-либо тему должны содержать также задания из уже пройденных тем для дополнительной проверки усвоения материала, обнаружения пробелов в знаниях и их восполнения.

При выполнении заданий учащимися программа должна мгновенно реагировать на каждую допущенную ошибку, предоставляя нужную контекстную информацию для ее исправления, Осмыслив ее, учащиеся должны иметь возможность самостоятельно принять решение о правильном «ответе». В случае повторного затруднения программа должна показывать верный ответ. По желанию учащиеся должны иметь возможность пользоваться подсказкой в виде правил русского языка, с последующей фиксацией количества таких обращений при подведении итогов работы.

Программа включает задания следующих типов:

- вставить пропущенную букву (например, безударную гласную)
- указать, нужно ли вставить букву и какую (например, нужна ли удвоенная согласная или непроизносимая гласная)
- определить, слитное или раздельное написание
- вставить нужный знак препинания
- определить, нужен ли знак препинания и вставить его

После окончания работы учащегося над вариантом заданий программа должна выводить на экран итоги работы учащегося с указанием количества ошибок и описок и формирует файл с подробным протоколом работы.

#### **ПО для рисования.**

ПО для рисования имитирует рисование на обычной бумаге привычными инструментами. Лист, на котором рисуешь, легко поворачиваться, приближаться и удаляться. Из инструментов есть возможность выбора: масляная живопись, мастихин, распылитель, мелки, блестки, валик, тюбик с краской, пипетка, фломастеры, пастель, ластик. Должна быть возможность регулировки давления, прилагаемое при рисовании каким-либо инструментом, например, кистью или карандашом. При рисовании, панели должны автоматически убираются, не мешая закончить линию. Для начинающих пользователей должна быть функция загрузки фонового изображения с последующим рисованием на нем. В распоряжении пользователя должно быть различные инструменты: акварельная краска, мелок, маркер, ластик, грифельный карандаш, фломастер и лопатка для смешивания красок. Все инструменты должны максимально точно имитировать поведение реальных аналогов. Программа должна работать с рисунками в формате BMP, JPEG и PNG, также поддерживать слои и иметь возможность импортировать и экспортировать файлы формата PSD. Интерфейс программы должен быть на русском языке.

ПО позволяет читать/просматривать электронные книги/документы в формате \*.pdf, \*.chm, \*.epub, \*.htm, \*.rtf, \*.txt. Интерфейс программы должен быть на русском языке.

Программное обеспечение для антивирусной защиты должно обеспечивать полную антивирусную защиту, защиту от шпионских и вредоносных программ, постоянную проверку и блокирование опасных электронных сообщений, содержимое опасных веб-страниц, а также такие угрозы из Интернета, как вирусы, трояны, вредоносные программы и руткиты. Также

должны быть предусмотрены следующие функции:

- защита в реальном режиме времени: функция позволяющая отслеживать в реальном режиме времени подозрительное содержимое и предупреждать об этом пользователя,
- двухсторонний межсетевой экран: дополнительные слои программного обеспечения, не позволяющие злоумышленникам получить доступ к личным данным.
- удаление цифровых данных: навсегда удаляет секретные личные данные, чтобы быть уверенным в том, что их нельзя будет восстановить в случае передачи ноутбука другому пользователю.
- функция очистки от неиспользуемых приложений, должна позволять удалять системный мусор, который замедляет работу ноутбука.
- функция защиты от бот-сетей, должна блокировать незаметные программы-роботы, отвергая их попытки переадресовать ноутбук на веб-адреса мошенников.
- функция проверки USB-носителей и съемных устройств на наличие вредоносных программ, троянов, и т.д. с возможностью блокировки данных программ.

### **Цифровые лаборатории наблюдения с помощью встроенной веб-камеры для детей натуралистов.**

Наличие следующих функций:

1) Цифровая лаборатория «Ускоренная съемка» - позволяет делать снимки с помощью веб-камеры и просматривать полученные материалы, а также должна позволять настраивать следующие параметры:

- интервал между снимками;
- общий временной интервал записи;
- установка параметров камеры;
- установка параметров дисплея;
- сохранение в видео файл формата .avi или аналогичный

2) Цифровая лаборатория «Кинематика» - цифровая лаборатория для изучения изменения скорости, ускорения движущихся тел и их взаимодействие. Полученные данные должны отображаться на графике функций доступные для дальнейшего анализа и печати. Форма отчета должна быть редактируемой: возможность вырезать и сглаживать график, настройки плотности сетки, вкл/откл на графике данных о скорости, расстоянии и ускорении. В программе также должны присутствовать следующие функции:

- автоматическое распознавание движущихся объектов;
- отслеживание до 3 движущихся предметов по оси X и Y.
- установка режимов дисплея: без заднего фона, пробный режим визуализации, пробный режим начертания, показ диаграммы на экране камеры.
- кнопки для вкл/откл показа на графике номинального расстояния, скорости и ускорения;

- калибровки камеры;
- регулировка плотности графика;
- установка параметров камеры

3) Цифровая лаборатория «Детектор движения» - лаборатория для наблюдения за движущимися предметами. Позволяет включать веб-камеру в режим съемки как только обнаружится движение. В программе должны быть предусмотрены следующие функции:

- установка параметров камеры;
- установка уровня активности;
- установка чувствительности;
- сохранение в видео файл формата .avi или аналогичный

4) Цифровая лаборатория «Микроскоп» - лаборатория которая должна превращать веб-камеру в микроскоп для наблюдения за объектами и их дальнейшего анализа. В программе должны быть предусмотрены следующие функции:

- загрузка изображения;

- измерения расстояния на сделанном снимке;
- измерения угла на сделанном снимке;
- измерение области;
- перемещение изображения;
- калибровка размера;
- сохранение в файл формата .jpg или аналогичный

5) Цифровая лаборатория «Универсальный регистратор» - лаборатория для сбора и анализа данных с любого регистратора, имеющий аналоговый, цифровой или ЖК дисплей. Полученные данные должны отображаться на графике функций доступные для дальнейшего анализа и печати. Форма отчета должна быть редактируемой: возможность вырезать и сглаживать график, настройки плотности сетки, вкл/откл на графике данных с аналогового цифрового и ЖК дисплея. В программе должны быть предусмотрены следующие функции:

- выбор инструмента (аналоговый, цифровой или ЖК дисплей);
- установка пределов измерений;
- установка десятичных чисел;
- установка контраста;
- установка количества отображаемых точек диаграммы;
- установка частоты измерений

6) Цифровая лаборатория «Интенсивность движения» - лаборатория, которая должна позволять веб-камерой зафиксировать траектории всех объектов, движущихся в кадре, и отобразить интенсивность движения в каждой точке кадра цветом. В программе должны быть предусмотрены следующие функции:

- настройка динамической чувствительности;
- настройка интенсивности маркирования;
- настройка таймера временного интервала;
- сохранение в файл формата .jpg или аналогичный.

**Учебно-методическое обеспечение реализации ООП НОО Учебники НОО:**

<b>1 класс</b>	
Русский язык: учебник для 1 класса специальных (коррекционных) образовательных учреждений II вида. — В 3 частях. Часть 1 / А. Г. Зикеев. — М.: ВЛАДОС, 2012. — ISBN	10
Русский язык: учебник для 1 класса специальных (коррекционных) образовательных учреждений II вида. — В 3 частях. Часть 2 / А. Г. Зикеев. — М.: ВЛАДОС, 2012. — ISBN	3

Русский язык: учебник для 1 класса специальных (коррекционных) образовательных учреждений II вида. — В 3 частях. Часть 2 / А. Г. Зикеев. — М.: ВЛАДОС, 2012. — ISBN	3
Русский язык: учебник для 1 класса специальных (коррекционных) образовательных учреждений II вида. — В 3 частях. Часть 3 / А. Г. Зикеев. — М.: ВЛАДОС, 2012. — ISBN	3
Развитие речи: учеб. для 1 кл. спец. (коррекц.) образоват. учреждений I вида / Т. С. Зыкова, Е. П. Кузьмичёва. — М.: Просвещение, 2006. — ISBN 5-09-013790-0.	7
Окружающий мир. Учебник для 1 класса общеобразовательной школы. / З. А. Клепинина. — Смоленск: Ассоциация XXI век, 2004. — ISBN 5-89308-104-8.	14
Чтение. 1 класс: Учебник для специальных (коррекционных) образовательных учреждений I вида / Т. С. Зыкова, Н. А. Морева. — 4-е изд. — М.: Просвещение, 2007.	8
Ознакомление с окружающим миром: учебник для специальных (коррекционных) образова-	9
<b>2 класс</b>	
Развитие речи: учеб. для 2 кл. спец. (коррекц.) образоват. учреждений I вида / Т. С. Зыкова, З. Г. Кац, Л. И. Руленкова. — М.: Просвещение, 2006. — ISBN 5-09-4740-X.	11
Окружающий мир. Учебник для 2 класса общеобразовательной школы. Часть II / З. А. Клепинина. — Смоленск: Ассоциация XXI век, 2004. — ISBN 5-89308-104-8.	1
Ознакомление с окружающим миром: Учебник для специальных (коррекционных) образовательных учреждений I и II вида / Т. С. Зыкова, М. А. Зыкова. — 3-е изд. — М.:	12
Русский язык: учебник для 2 класса специальных (коррекционных) образовательных учреждений II вида. — В 2 частях. Часть 1 / А. Г. Зикеев. — М.: ВЛАДОС, 2012. — ISBN	3
Солнечный зайчик: Ознакомление с окружающим миром: Учеб. для 2 кл. спец.(коррекционных) образоват. учреждений I и II вида. / Е. Г. Речицкая, А. Л. Филоненко-	13
<b>3 класс</b>	
Чтение: учеб. для 3 кл. спец. (коррекц.) образоват. учреждений I вида / Н. Е. Граш, Л. М. Быкова, М. И. Никитина. — М.: ВЛАДОС, 2006. — ISBN 5-691-01493-5.	3
Чтение: учеб. для 3 кл. спец. (коррекц.) образоват. учреждений I вида / Н. Е. Граш, Л. М. Быкова, М. И. Никитина. — М.: ВЛАДОС, 2011. — ISBN 978-5-691-01493-2.	29
Русский язык. Развитие речи. 3 класс: учеб. для спец. (коррекц.) образоват. учреждений I вида / Т. С. Зыкова, М. А. Зыкова. — 2-е изд., перераб. — М.: Просвещение, 2011. — ISBN 978-5-09018623-0.	8
Окружающий мир: 3-й кл.: учебник для четырёхл. нач. шк.. В двух ч. Ч. 1 / Г. Г. Ивченкова, И. В. Потапов. — 3-е изд., стер. — М.: АСТ: Астрель, 2007. —	1



ISBN 978-5-	
Наш мир [Текст]: 3 кл.: Учебник: В 2 ч. /О. Н. Федотова, Г. В. Трафимова, С. А. Трафимов, Л. А. Царёва. — Изд. 2, испр. — М.: Академкнига/Учебник, 2007. — Ч.1. —	1
Наш мир [Текст]: 3 кл.: Учебник: В 2 ч. /О. Н. Федотова, Г. В. Трафимова, С. А. Трафимов, Л. А. Царёва. — Изд. 2, испр. — М.: Академкнига/Учебник, 2007. — Ч.2. —	1
Мы и окружающий мир: Учебник для 3 класса / Н. Я. Дмитриева, А. Н. Казаков. — Самара: Издательство «Учебная литература», Издательский дом «Фёдоров», 2007. — ISBN 978-5-95070445-1 (Издательство «Учебная литература»), ISBN 978-5-902614-38-8 (Издательский дом «Фёдоров»).	1
<b>4 класс</b>	
Русский язык: учеб. для 4 кл. спец. (коррекц.) образоват. учреждений I вида / Л. П.Носкова, И. В. Колтуненко. — 2-е изд., перераб. — М.: Просвещение, 2007. — ISBN 978-	6
Окружающий мир: учеб. для 4 кл. нач. шк.: ч II / Н. И. Ворожейкина, З. А. Клепинина. —М.: АСТ-ПРЕСС ШКОЛА, 2007. — ISBN 978-5-94776-520-5.	1
Окружающий мир: учебник для 4 кл. общеобразоват. учреждений. В 2 ч. Ч. 1 / О. Т.Поглазова, В. Д. Шилин, — 3-е изд. — Смоленск: Ассоциация XXI век, 2006. — ISBN 5-	1
Окружающий мир: учебник для 4 кл. общеобразоват. учреждений. В 2 ч. Ч. 2 / О. Т.Поглазова, В. Д. Шилин, — 3-е изд. — Смоленск: Ассоциация XXI век, 2006. — ISBN 5-	1

#### Методическая литература:

№	
1	Артпедагогика и арттерапия в специальном образовании : Учеб. для студ. сред.и высш. пед. учеб. заведений / Е. А. Медведева, И. Ю. Левченко, Л. Н. Комиссарова, Т. А. Добровольская. - М. : Академия, 2001. - 248 с. - ISBN 5-7695-
2	Близнецовый метод при изучении олигофрении у детей / Г. П. Бертынь. - М. :Педагогика, 1975. - 128 с. : ил.
3	Вопросы обучения и воспитания глухих детей / отв. ред. В. М. Вельгус. - Свердловск : Свердловский ГНИ, 1975. - 159 с.
4	Вопросы обучения и воспитания глухих дошкольников. Выпуск II / под ред. Б.Д. Корсунской. - М. : Издательство АПН РСФСР, 1963. - 110 с. - (Педагогическая библиотека учителя).
5	Вопросы обучения и воспитания детей с недостатками слуха. Выпуск второй :Сборник научных трудов. - М., 1972. - 128 с.
6	Вопросы сурдопедагогики / отв. ред. А. Г. Басова. - 402 . Вопросы сурдопедагогики. - М., 1970. - 298 с. - (Учёные записки) .

7	Воспитание глухих детей в школе: Сборник научных трудов / под ред. А. Г. Зикеева, Э. Н. Хотеевой. - М., 1979. - 96 с.
8	Воспитание и обучение детей с расстройствами речи / под ред. С. С. Ляпидевского, В. И. Селиверстова. - М.: Просвещение, 1968. - 248 с.
9	Воспитание учащихся специальных школ в процессе овладения основами наук (I часть): Восьмая научная сессия по дефектологии и пятое всесоюзные педагогические чтения (секция дефектологии) 27—29 марта 1979 г. - М., 1979. -
10	Воспитание учащихся специальных школ в процессе овладения основами наук (II часть): Восьмая научная сессия по дефектологии и пятое всесоюзные педагогические чтения (секция дефектологии) 27—29 марта 1979 г. - М., 1979. -
11	Воспитательная работа в школе слабослышащих : Из опыта работы. Кн. для учителя / сост. Л. В. Никулина. - М.: Просвещение, 1985. - 72 с.
12	Дети с временными задержками развития / Под ред. Т. А. Власовой, М. С. Певзнер. - М.: Педагогика, 1971. - 208 с. : ил.
13	Дети с отклонениями в развитии: Метод. пособие / сост. Н. Д. Шматко. - М. : Аквариум, 1997. - 128 с. - ISBN 5-85684-160-3.
14	Дефектологический словарь / под общ. ред. А. И. Дьячкова. - 2-е изд., доп. - М.: Педагогика, 1970. - 504 с.
15	Дефектология. Словарь-справочник / авт.-сост. С. С. Степанов; под ред. Б. П. Пузанова. - М.: ТЦ Сфера, 2007. - 208 с. - (Учебное пособие). - ISBN 978-5-89144-791-2.
16	Дидактика школ глухих детей. Часть I : Учебное пособие для студентов-заочников дефектологических факультетов пед. институтов и учителей школ глухих детей / А. И. Дьячков. - М. : Просвещение, 1968. - 80 с.
17	Дидактические игры на уроках русского языка в 1—4 классах вспомогательной школы: Кн. для учителя / А. К. Аксенова, Э. В. Якубовская. - М. : Просвещение, 1987. - 176 с. : ил.
18	Занятия по развитию речи в старшей группе детского сада : Пособие для воспитателя дет. сада / В. В. Гербова. - М. : Просвещение, 1984. - 175 с. : ил.
19	Игровая деятельность в устранении заикания у дошкольников : Кн. для логопеда / Г. А. Волкова. - М. : Просвещение, 1983. - 144 с.
20	Коррекционно-воспитательная работа учителя вспомогательной школы : Пособие для учителей и воспитателей. Из опыта работы / А. Н. Смирнова. - 3-е изд., перераб. - М. : Просвещение, 1982. - 104 с.

21	Коррекция речи и голоса у детей и подростков : Кн. для логопеда / И. И. Ермакова. - 2-е изд., перераб. - М. : Просвещение, 1996. - 143 с. - ISBN 5-09-007811-4.
22	Логопедия: Методическое наследие. В 5 кн. — Книга I: Нарушения голоса и звукопроизносительной стороны речи: В 2 ч. — Ч. 1: Нарушения голоса. Дислалия: Пособие для логопедов и студ. дефектол. факультетов пед. вузов / авт.-сост. С. Н. Шахов
23	Методика исследования слуховой функции: Учеб. пособие для студентов дефектолог. фак-тов пед. ин-тов / А. П. Велицкий. - М. : Просвещение, 1972. -126
24	Методика обучения глухих дошкольников речи / Б. Д. Корсунская. - М. :Просвещение, 1969. - 295 с. : ил.
25	Методика обучения глухих дошкольников речи / Б. Д. Корсунская. - М. :Просвещение, 1969. - 295 с. : ил.
26	Методика обучения глухих устной речи / Ф. Ф. Рау, В. И. Бельтюков, К. А.Волкова, Э. И. Леонгард, Н. Ф. Слезина. - М. : Просвещение, 1976. - 279 с. : ил.22.
27	Методика обучения русскому языку в школе для глухих детей : Учеб. пособие для студентов дефектол. фак. пед. ин-тов / Л. М. Быкова, Е. А. Горбунова, Т. С.Зыкова ; под ред. Л. М. Быковой. - М. : Просвещение, 1991. - 303 с. - ISBN 5-09-003453-2.
28	Методика обучения русскому языку во вспомогательной школе : Учеб. Пособие для студентов дефектол. фак. пед. ин-тов / А. К. Аксенова. - М. : Просвещение,1994. - 272 с. - ISBN 5-09-004315-9.
29	Методика отбора детей во вспомогательные школы : Учебное пособие / Ф. Ф. Гудошников, В. В. Коркунов, З. А. Репина. - Свердловск : Свердловский ГПИ,1980. - 71 с.
30	Методика развития речи детей : Учеб. пособие для студентов пед. ин-тов по спец. «Дошкол. педагогика и психология» / А. М. Бородич. - 2-е изд. - М. : Просвещение, 1981. - 255 с. : ил.
31	Методика развития речи детей дошкольного возраста : Учеб. пособие для учащихся дошкол. пед. уч-щ по спец. № 2002 «Дошкол. воспитание» и № 2010 «Воспитание в дошкол. учреждениях» / Л. П. Федоренко, Г. А. Фомичева, В. К.
32	Методика развития слухового восприятия глухих учащихся. 1—12 кл. : Пособие для учителя / Е. П. Кузьмичёва. - М. : Просвещение, 1991. - 160 с. : ил. - ISBN 5-09003194-0.
33	Методика слуховой работы в школе слабослышащих : Учеб. пособие для студентов дефектол. фак. пед. ин-тов по спец. № 2111 «Дефектология» / Л. П.Назарова. - М. : Просвещение, 1981. - 120 с.
34	Нарушение произношения у детей : Пособие для логопедов / А. И. Богомолова. - 2-е изд., перераб. - М. : Просвещение, 1979. - 208 с. : ил.

35	Об усвоении детьми звуков речи / В. И. Бельтюков. - М., 1964. - 91 с.
36	Обучение глухих дошкольников изобразительной деятельности / А. А. Венгер. - М. : Просвещение, 1972. - 168 с.
37	Обучение математике в начальных классах школ глухих : Подготовит. — IV кл. Пособие для учителей / В. Б. Сухова. - М. : Просвещение, 1979. - 159 с.
38	Обучение математике в подготовительном — IV классах школ глухих и слабослышащих : Пособие для учителя / В. Б. Сухова. - 2-е изд., перераб. - М. : Просвещение, 1991. - 175 с. : ил. - ISBN 5-09-003202-5.
39	Обучение учащихся подготовительного, I—IV классов школы глухих : Рус. яз. и предм.-практ. обучение. Пособие для учителя / А. Г. Зикеев, Н. А. Морева, Т. В. Нестерович, Т. С. Зыкова ; сост. А. Г. Зикеев. - М. : Просвещение, 1984. - 159
40	Организация и методы коррекционной работы логопеда на школьном логопункте : Пособие для логопеда / Л. Н. Ефименкова, Г. Г. Мисаренко. - М. : Просвещение, 1991. - 239 с. : ил. - ISBN 5-09-003511-3.
41	Основы логопедии с практикумом по звукопроизношению : Учеб. пособие для студ. сред. пед. учеб. заведений / М.Ф.Фомичёва, Т.В.Волосовец, Е.Н.Кутепова и др.; Под ред. Т.В.Волосовец. - М. : Академия, 2002. - 200 с. - ISBN 5-7695-
42	Особенности самостоятельной письменной речи глухих школьников (II—IV классы) / А. М. Гольдберг. - М. : Просвещение, 1966. - 239 с.
43	Отбор детей в специальные дошкольные учреждения / А. А. Венгер, Г. Л. Выгодская, Э. И. Леонгард. - М. : Просвещение, 1972. - 143 с.
44	Психолого-педагогическая помощь после кохлеарной имплантации. Реализация новых возможностей ребенка. Монография. / под ред. Е. Л. Гончаровой, О.И.Кукушкиной, О.С. Никольской - М.: Полиграф сервис, 2014с.
45	Психокоррекционная и развивающая работа с детьми : Учеб. пособие для студ. пед. учеб. заведений / И. В. Дубровина, А. Д. Андреева, Е. Е. Данилова, Т. В. Вохмянина. - М. : Академия, 1998. - 160 с. - ISBN 5-7695-0189-8.
46	Развитие речевого слуха у глухих / Е. П. Кузьмичёва. - М. : Педагогика, 1983. -
47	Развитие связной речи глухих учащихся начальных классов : Кн. для учителя / Л. М. Быкова. - М. : Просвещение, 1989. - 144 с. - ISBN 5-09-001257-1.

48	<p>Развитие слухового восприятия глухих учащихся (Нач. период обучения) :</p> <p>Пособие для учителя / Т. Р. Соколовская ; под ред. Е. П. Кузьмичёвой. - М. : Просвещение, 1987. - 72 с. : ил.+Прил. (2 отд. л. ил.).</p>
49	<p>Развитие слухового восприятия глухих учащихся 2 класса : Пособие для учителя</p> <p>/ Е. П. Кузьмичёва, И. Ф. Федосова. - М. : Просвещение, 1992. - 240 с. - ISBN 5-</p>
50	<p>Развитие слухового восприятия и обучение произношению детей с недостатками слуха : Из опыта работы / авт.-сост. Е. П. Кузьмичёва, Н. Ф. Слезина. - М. : Просвещение, 1986. - 96 с.</p>
51	<p>Роль слухового восприятия при обучении тугоухих и глухонемых произношению / В. И. Бельтюков. - М. : Издательство АПН РСФСР, 1960. - 423</p>
52	<p>Системы обучения глухих детей / А. И. Дьячков. - М. : Издательство АПН РСФСР, 1961. - 247 с.</p>
53	<p>Ступеньки развития. Ранняя диагностика и коррекция задержки психического развития у детей : Учебно-методическое пособие / Н. Ю. Борякова. - М. : Гном-Пресс, 2000. - 64 с. - (Коррекционно-развивающее обучение и воспитание)</p>
54	<p>Сурдопедагогика : Учеб. пособие для студентов дефектол. фак. пед. ин-тов / Л.В. Андреева, К. А. Волкова, Т. А. Григорьева ; под ред. М. И. Никитиной. - М. : Просвещение, 1989. - 384 с. - ISBN 5-09-000934-1.</p>
55	<p>Уроки предметно-практического обучения в школе глухих : Пособие для учителей / Е. Н. Марциновская, Т. В. Нестерович, Т. С. Зыкова. - М. : Просвещение, 1980. - 176 с.</p>
56	<p>Усвоение глухими школьниками произношения слова при использовании дактильной формы речи / М. Ф. Титова. - М. : Издательство АПН РСФСР, 1963. - 99 с. - (Педагогическая библиотека учителя) .</p>
57	<p>Устная речь глухих / Ф. Ф. Рау. - М. : Педагогика, 1973. - 304 с.</p>
58	<p>Устранение заикания у дошкольников в игре : Кн. для логопеда / И. Г. Выгодская, Е. Л. Пеллингер, Л. П. Успенская. - М. : Просвещение, 1984. - 175 с.</p>
59	<p>Уточнение приближенного произношения слов глухих в речи школьников / Л. В. Николаева, 1975.</p>
60	<p>Физика. 09 кл.: Тематическое и поурочное планирование к учебнику А. В. Пёрышкина, Е. М. Гутник «Физика. 9 класс» / Е. М. Гутник, Е. В. Шаронова, Э. И. Доронина. - 4-е изд., стереотип. - М. : Дрофа, 2003. - 96 с. : ил. - ISBN 5-</p>

61	Физика. 10 кл.: Тематическое и поурочное планирование / В. А. Касьянов. - 4-е изд., испр. - М. : Дрофа, 2003. - 128 с. : ил. - ISBN 5-7107-7642-4.
62	Физика. 11 кл.: Тематическое и поурочное планирование / В. А. Касьянов. - 2-е изд., стереотип. - М. : Дрофа, 2003. - 96 с. : ил. - ISBN 5-7107-7214-3.
63	Формирование звукопроизношения у дошкольников : Учебно-методическое пособие для логопедов и воспитателей / Т. В.Туманова ;под ред.Т.Б. Филичевой. - М.
64	Формирование универсальных учебных действий в основной школе: от действия к мысли. Система заданий. Пособие для учителя // Под ред. А. П.Асмолова. - М, Просвещение 2011.
65	Чтение с губ / В. И. Бельтюков. - М. : Педагогика, 1970. - 184 с. : ил.
66	Чтение с губ фонетических элементов речи / В. И. Бельтюков. - М. : Просвещение, 1967. - 143 с.
67	Экспериментальные уроки предметно-практического обучения в школе для глухих детей : методическое пособие для учителей. - М. : НИИ дефектологииАПН СССР, 1972. - 309 с.
68	Асмолов А.Г. Психология личности: культурно-историческое понимание развития человека. - М., 2007.
69	Божович Л.И. Личность и ее формирование в детском возрасте. - «Питер», 2008.
70	Волкова К.А., Казанская В.Л. , Денисова О.А. Методика обучения глухих детей произношению. - М.:ВЛАДОС, 2008.
71	Кузьмичева Е.П., Яхнина Е.З.Обучение глухих детей восприятию и воспроизведению устной речи. Учебное пособие для студентов учреждений высшего профессионального образования /под ред. Н.М.Назаровой.
72	Кузьмичева Е.П., Яхнина Е.З., Швецова О.В. Развитие устной речи у глухих школьников М. ЭНАС, 2003
73	Кузьмичева Е.П., Швецова О.В., Яхнина Е.З.Развитие восприятия и воспроизведения устной речи у глухих школьников на индивидуальных

74	Розанова Т.В. Особенности психического развития глухих детей, имеющих другие первичные нарушения развития. Издательский центр «Академия», 2003
75	Речицкая Е.Г., Гущина Т. Коррекционная работа по развитию познавательной сферы глухих учащихся с ЗПР. М. Гуманитарный изд. Центр ВЛАДОС, 2012
76	Речицкая Е.Г. Учебная деятельность младших школьников с нарушениями слуха. М.: Прометей, 2009.
77	Речицкая Е.Г. Формирование универсальных учебных действий у младших школьников с нарушениями слуха. - М.: Прометей, 2011.
78	Речицкая Е.Г., Зуробьян С.А. Уроки русского языка и литературы в школах для слабослышащих детей. - М.: Владос, 2012. 4. Салмина Н.Г. Знак и символ в обучении. - М., 1988.
79	Речицкая Е.Г. Педагогические технологии воспитательной работы в специальных (коррекционных) школах I и II вида. Учебное пособие для самостоятельной работы студентов. М.: Прометей, 2009.
80	Речицкая Е.Г. Учебная деятельность младших школьников с нарушением слуха. Монография. - М.: Прометей, 2009.
81	Речицкая Е.Г. Формирование универсальных учебных действий у младших школьников с нарушением слуха. Монография. - М., Прометей, 2011.
82	Речицкая Е.Г. Развитие младших школьников с нарушениями слуха в процессе внеклассной работы. - М.: «Владос», 2005.
83	Сурдопедагогика / Под ред. Е.Г. Речицкой. - М.: ВЛАДОС, 2004.
84	Головчиц Л.А., Кулакова Е.В., Любимова М.М., Социальная интеграция обучающихся с нарушениями слуха специальных (коррекционных) и общеобразовательных учреждений. М.: Владос. 2013. - 68 с.
85	Зыкова Т.С., Зыкова М.А., Соловьева Т.А. Специальный Федеральный государственный образовательный стандарт начального образования глухих детей (проект). - М., Просвещение, 2013. - 59 с.
86	Инклюзивное образование. Настольная книга педагога, работающего с детьми с ОВЗ: под ред. Старовойтовой М.С. Методическое пособие - М.: Гуманитарный изд. центр ВЛАДОС, 2011. - 167 с.



87	Н.Н. Малофеев, О.И. Кукушкина, О.С. Никольская, Е.Л. Гончарова Концепции Специального Федерального государственного образовательного стандарта для детей с ограниченными возможностями здоровья. - М.: Просвещение, 2013. – 42
88	Методические материалы для педагогов, учителей-предметников, классных руководителей общеобразовательных организаций. Серия «Инклюзивное образование детей-инвалидов, детей с ОВЗ в общеобразовательных организациях», М. Минобрнауки, 2014.
89	Тьюторское сопровождение детей с ОВЗ в условиях реализации инклюзивной практики в образовательных учреждениях» Серия Инклюзивное образование.
90	Соловьева Т.А. Особенности речевого общения интегрированных первоклассников с нарушенным слухом. - М.: «Дефектология», 2010, № 5. С.
91	Соловьева Т.А. Включение детей с нарушением слуха в образовательную среду массовой школы - М., 2009.
92	Нейман Л.В., Богомильский М.Р. Анатомия, физиология и патология органов слуха и речи. М., Владос, 2001
93	Руленкова Л.И., Смирнова О.И. Аудиология и слухопротезирование. М., 2003.
94	Таварткиладзе Г.А., Гвелесиани Т.Г. Клиническая аудиология. М., 2003.
95	Яхнина Е.З., Макарова О.В. Технологии развития слухового восприятия речи и неречевых звучаний у детей с нарушениями слуха: педагогическое тестирование: учебное пособие для студентов высш. учеб. завед. - Орел, ОГУ,
96	Яхнина Е.З. Музыкально-ритмические занятия с детьми, имеющими нарушения слуха - М.: ВЛАДОС, 2003
97	Яхнина Е.З. Развитие восприятия и воспроизведения устной речи у глухих учащихся младших классов /в кн. Развитие детей с нарушениями слуха во внеурочной деятельности. Пособие для учителя и воспитателя специальных (коррекционных) учреждений I и II вида/ Под ред. Е.Г. Речицкой. М.: ВЛАДОС,
98	Яхнина Е.З. Организация слухоречевой среды в процессе воспитательной работы с детьми, имеющими нарушения слуха / в кн. Педагогические технологии воспитательной работы часть 1/ под ред. Речицкой Е.Г. - М.:

99	Яхнина Е.З. Педагогические технологии организации и проведения общешкольных праздников / в кн. Педагогические технологии воспитательной работы часть 1/ под ред. Речицкой Е.Г. - М.: ВЛАДОС, 2013
100	Королевская Т.К., Стаценко В.Я. Развитие слухового восприятия у глухих учащихся 3 класса: Пособие для учителя- М.: Экзамен, 2005
101	Кукушкина О.И., Королевская Т.К., Зеленская Ю.Б. Информационные технологии в обучении произношению - М., Полиграф Сервис, 2004
102	Королева И.В. Диагностика и коррекция нарушений слуховой функции у детей раннего возраста. СПб.: КАРО, 2005.- 288 с.
103	Королева И.В. Кохлеарная имплантация глухих детей и взрослых. - СПб.:КАРО, 2008 (2012 - 2 изд).- 752 с.
104	Королева И.В. Кохлеарная имплантация и дети. Все самое важное для родителей. СПб. 2010.
105	Королева И., Янн П. Дети с нарушениями слуха. СПб.: КАРО, 2011.- 240 с.
106	Королева И.В. Введение в аудиологию и слухопротезирование.- СПб.: КАРО, 2012. - 400 с.
107	Королева И.В. Учусь слушать и говорить. Комплект методических материалов по развитию слухоречевого восприятия и устной речи у детей после кохлеарной
108	Королева И.В. В моем классе учится ребенок с кохлеарным имплантом. Пособие для учителя. СПб.: КАРО, 2014.
109	Королева И.В. Учимся слышать и говорить, играя: Сборник игр для развития слухового восприятия и устной речи у детей с нарушенным слухом. СПб.:











